

+

營建與建管行政相關法規  
附檔

---

+

# 目錄

4_建築技術規則建築設計施工編	3
第 1 條補充圖例.PDF	3
第 2 條補充圖例.PDF	10
第 3-1 條補充圖例.PDF	12
第 8 條補充圖例.PDF	13
第 14 條補充圖例.PDF	14
第 16 條補充圖例.PDF	17
第 19 條補充圖例.PDF	19
第 23 條補充圖例.PDF	20
第 24 條補充圖例.PDF	21
第 26 條補充圖例.PDF	22
第 28 條補充圖例.PDF	24
第 33 條補充圖例.PDF	25
第 39-1 條補充圖例.PDF	26
第 42 條補充圖例.PDF	31
第 45 條補充圖例.PDF	33
第 60 條補充圖例.PDF	34
第 89 條補充圖例.PDF	35
第 90 條補充圖例.PDF	36
第 107 條補充圖例.PDF	37
第 110 條補充圖例.PDF	38
第 117 條補充圖例.PDF	40
第 118 條補充圖例.PDF	41
第 121 條補充圖例.PDF	42
第 144 條補充圖例.PDF	44
9_建築物公共安全檢查簽證及申報辦法	46
附表一：建築物防火避難設施及設備安全標準檢查申報期間及施行日期	46
附表二：建築物防火避難設施及設備安全標準檢查簽證項目表	50
附表三：建築物耐震能力評估檢查申報期間及施行日期	51
10_建築物使用類組及變更使用辦法	53
附表一：建築物之使用類別、組別及其定義	53
附表二、建築物使用類組使用項目舉例	54
附表三、建築物變更使用原則表	59
附表四、建築物變更使用類組規定項目檢討標準表	62
附表五：建築物主從用途關係表	86
31_非都市土地使用管制規則	87
附表一：各種使用地容許使用項目及許可使用細目表	87
附表一之一：海域用地容許使用項目及區位許可使用細目表	159
附表一之二：海域用地區位許可申請書	161
附表一之三：海域用地區位許可審議流程	164
附表二：使用分區及使用地變更計畫一併申請案件之審議流程圖	165
附表二之一：先辦理使用分區再辦理使用地變更計畫許可案件之審議流程圖	168

附表二之二：應申請變更開發計畫或製作變更內容對照表備查認定原則表 .....	171
附表三：使用分區內各種使用地變更編定原則表 .....	173
附表四：非都市土地變更編定申請書 .....	174
附表五：非都市土地許可使用申請書 .....	175

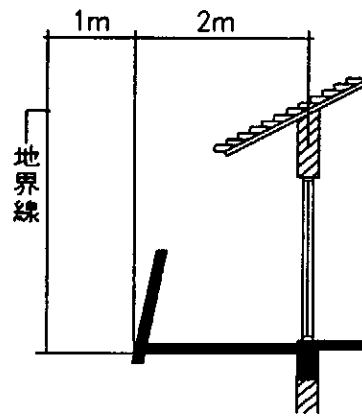

- ①寬度2公尺以內陽台免計建築面積，且不得大於 $A/8$ 。或陽台面積雖大於 $A/8$ 但不超過 $8\text{ m}^2$ 者，亦免計入建築面積。
- ②陽台面積超過建築面積 $(A)$ 之 $1/8$ 時，超過部份應計入建築面積。

第1條 圖1-3-(1)

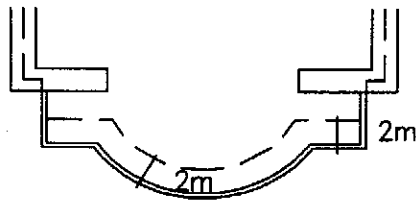

自外緣起向外牆中心線扣除2m不計入建築面積。

第1條 圖1-3-(2)

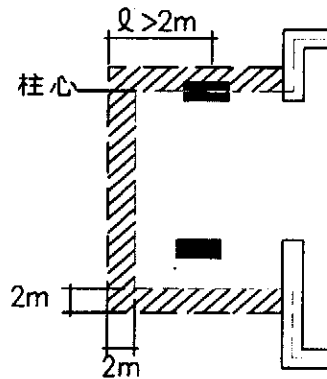

無外牆時，以代替之柱中心線為準。陽台、屋簷等突出中心線部份超過2m時，應自其外緣分別扣除2m作為中心線。

第1條 圖1-3-(3)

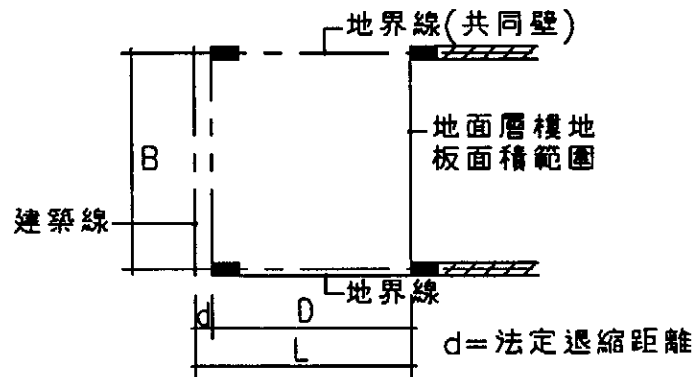

- ① 騎樓面積 =  $B \times D$
- ② 其二樓樓地板面積計算以外牆中心線為準。
- ③ 無騎樓柱時，騎樓面積仍為  $B \times D$
- ④ 騎樓面積應計入造價
- ⑤  $L$  = 法定騎樓地深度，騎樓地面積 =  $B \times L$

第1條 圖1-3-(4)

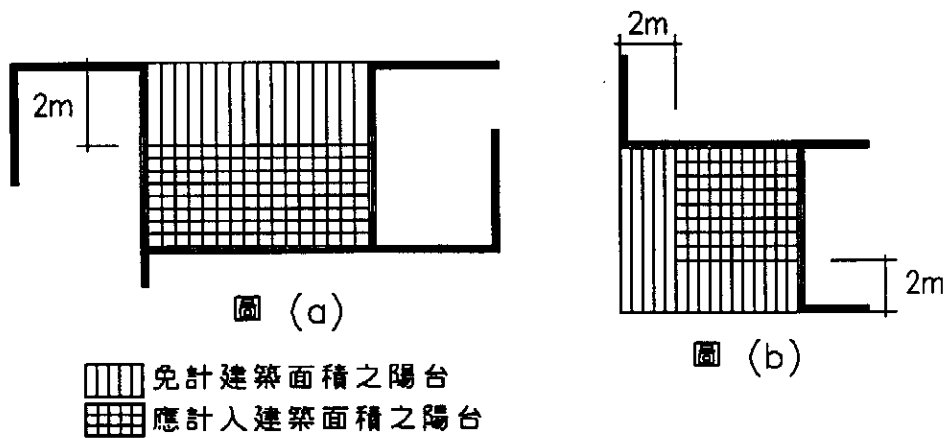

- ① 三面有牆之陽台(同一住宅單位或其他使用之單位)，僅得向任一外牆面扣除2m免計建築面積如圖(a)。
- ② 二面有牆之陽台(陰角)，其建築面積計算如圖(b)。

第1條 圖1-3-(5)

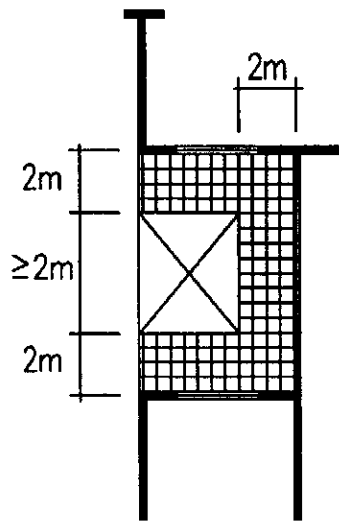

圖(a)

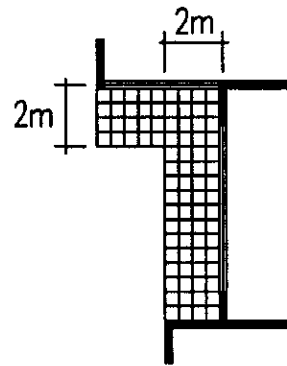

圖(b)

☒ 不做陽台

① 同一住宅單位(或其他使用單位), 在其外牆之陰角處設置連續之陽台時, 以沿接外牆設置為原則, 且對側之陽台外緣至少應相距2m以上。

第1條 圖1-3-(6)

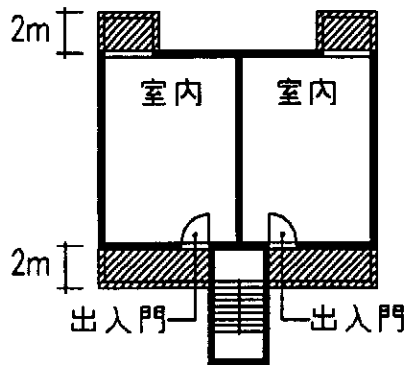

▨ 陽台面積

陽台面積不超過建築設計施工編第一條第三款之規定時, 得不計入建築面積。

第1條 圖1-3-(7)

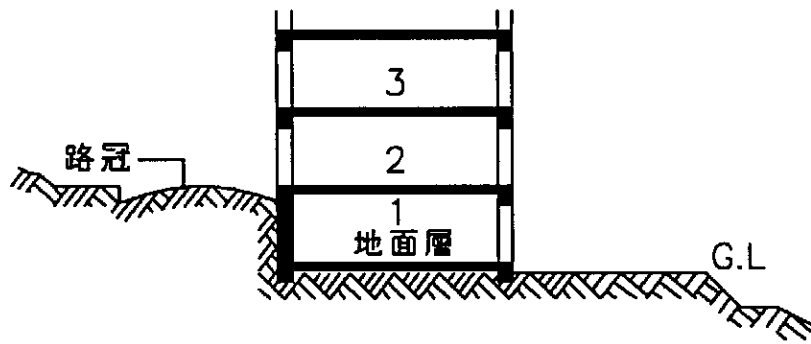

基地面前道路之高度與基地地面高度不同時，仍以設計之基地地面高度為準計算其層數及高度。

第1條 圖1-8-(1)

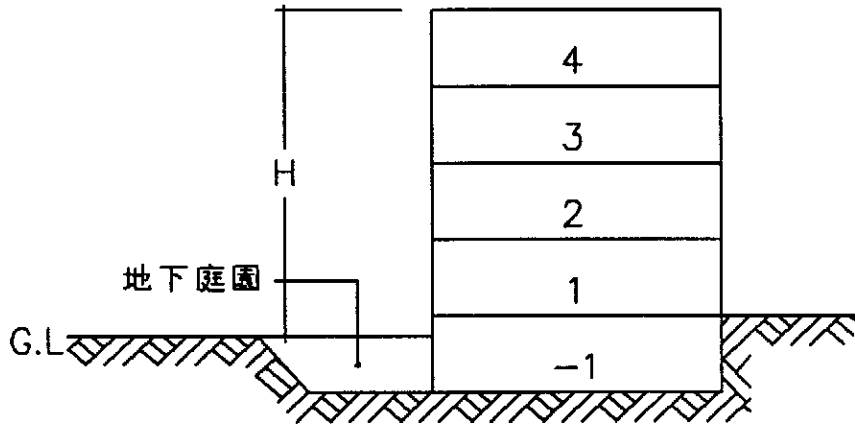

- ① 建築物高度以基地地面(G.L.)為準。
- ② 基地原為平坦地形，經人工整地局部開挖後，其G.L.不因局部地形變更而改變。

第1條 圖1-8-(2)

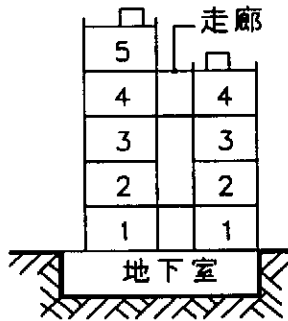

同一建築物中，以其最多之層數為該建築物之層數。

第1條 圖1-15-(1)

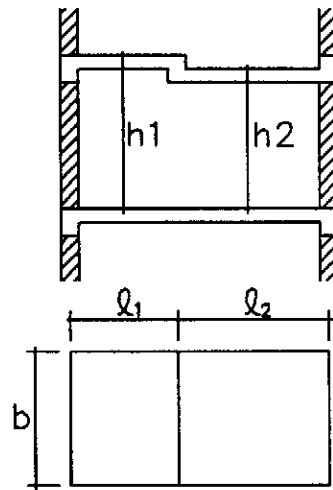

$$\text{樓層高度}(h_f) = \frac{(l_1 \cdot b)h_1 + (l_2 \cdot b)h_2}{(l_1 + l_2)b}$$

第1條 圖1-13-(1)

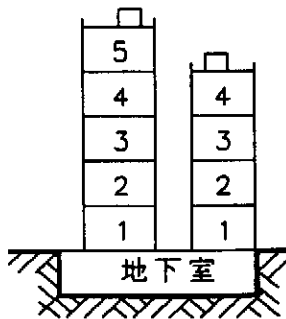

建築物地面各層在使用之機能上完全獨立分開時，視為二幢建築物各計其層數。如連棟式建築物及本圖之情形。

第1條 圖1-15-(2)

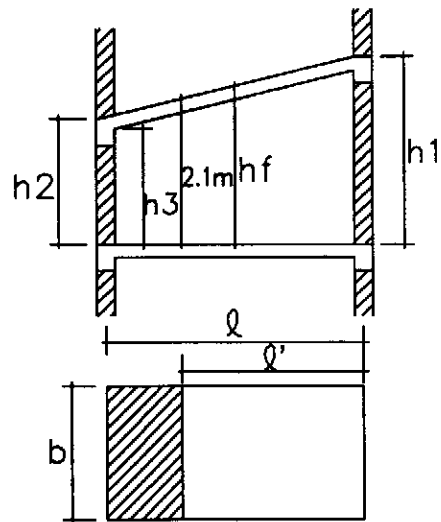

$$\begin{aligned} \text{樓層高度}(h_f) &= \frac{(l \cdot b) \times (h_1 + h_2) / 2}{l \cdot b} \\ &= (h_1 + h_2) / 2 \end{aligned}$$

$$h_3 \geq 1.7m, \quad l' \cdot b \geq l \cdot b / 2$$

第1條 圖1-13-(2)

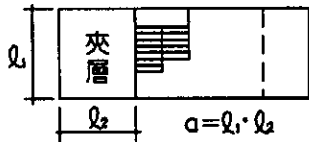
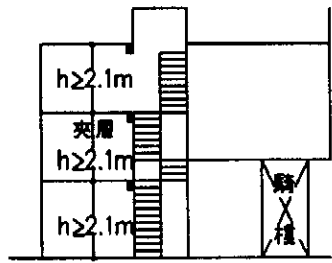



$FA_1$  = 一樓樓地板面積  
(不含騎樓)

夾層面積( $a$ )  $\leq FA_1 / 3$  ,  
且  $a \leq 100 m^2$

此建築物為二層建築物

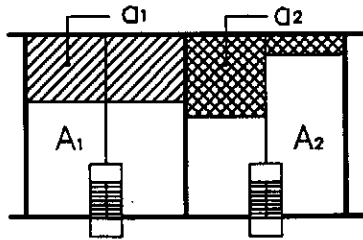
第1條 圖1-18-(2)



  $a_1 \leq A_1 / 3$  , 且  $a_1 \leq 100 m^2$

  $a_2 \leq A_2 / 3$  , 且  $a_2 \leq 100 m^2$

建築物以無開口之防火牆及防火樓板區劃分隔為他棟建築物者，其夾層面積仍按各棟各樓層分別檢討。

第1條 圖1-18-(3)

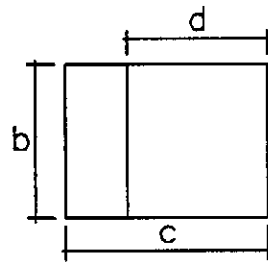
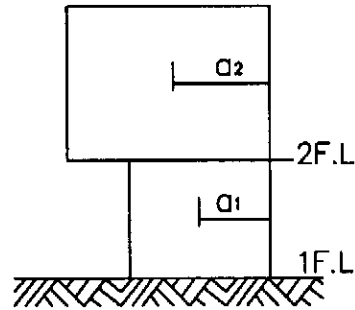

①  $a_1 \leq \frac{b \times d}{3}$  或  $100 m^2$

②  $a_2 \leq \frac{b \times c}{3}$  或  $100 m^2$

③ 超過前列標準時，視為另一樓層。

第1條 圖1-18-(1)

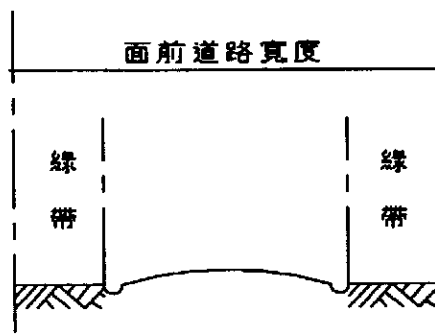

第1條 圖1-36

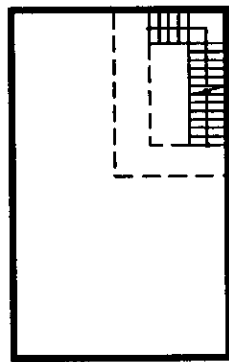

直通樓梯例(二)  
虛線範圍表示樓梯間  
第1條 圖1-39-(2)

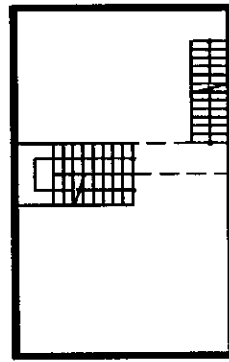

直通樓梯例(一)  
虛線範圍表示樓梯間  
第1條 圖1-39-(1)

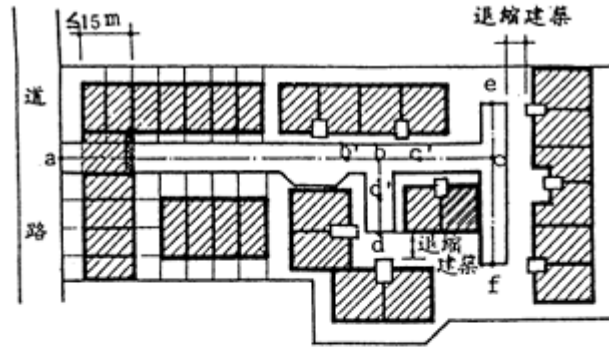

▨表示陽台

- ①通路長度  $l = ab + bc + ce + cf + bd$  (以通路中心線計量)
- ②上開通路長度自 a 起算 35m 之範圍  
(如圖中  $ab + bc'$  或  $ab + bd'$ ) 可計入法定空地面積。
- ③通路穿越建築物之地面層時，其容許之穿越深度係包括外牆留設之陽台。
- ④私設通路與私設通路之交叉口免予截角。
- ⑤圖中  $(b'b + bd)$  及  $(b'b + bc + cf)$  均未達 35m，其末端免設迴車道 (b' 處為迴車道)
- ⑥迴車道在 35m 範圍內可計入法定空地。
- ⑦私設通路寬度超過 6m 者，超過部分可做為停車空間。

第 2 條 圖 2-(1)

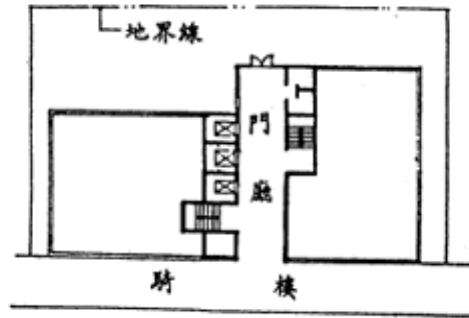

建築物內之門廳不視為私設通路，不適用本條規定，但其任一處之最小寬度應合於第90條1.2m之規定。

第2條 圖2-(2)

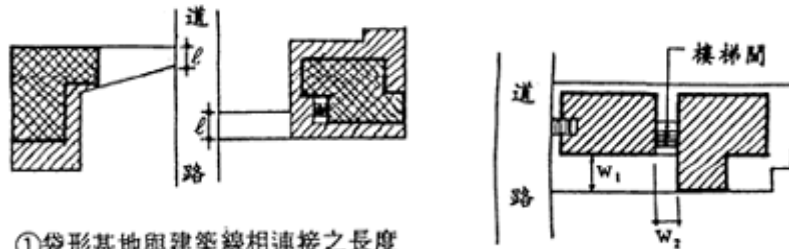

- ①袋形基地與建築線相連接之長度(  $l$  )至少應2 m，並依第2條之規定。
- ②臨接道路作通路使用之部分不視為畸零地。
- ③該基地不得造成相鄰之土地成為畸零地。

第2條 圖2-(4)

基地內非直接面向道路設置之直通樓梯僅有一座時，該直通樓梯至建築線間不視為私設通路，但應符合  $w_1 \geq w_2$  之條件。

第2條 圖2-(3)

(A) 圓形 :

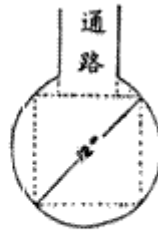

(B) 方形 :

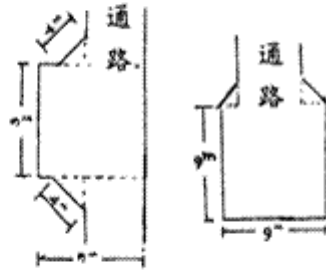

(C) 丁形

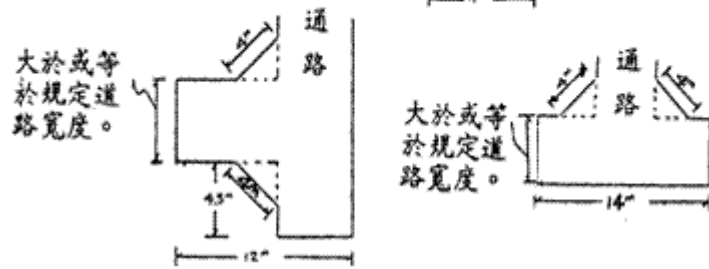

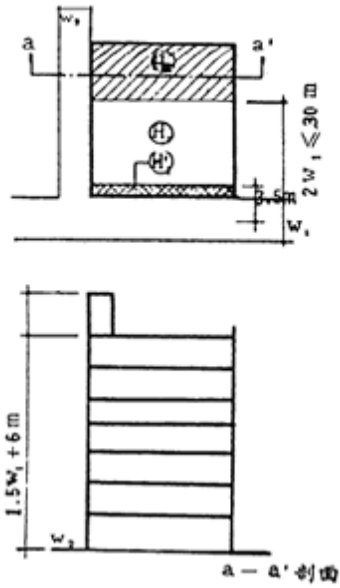

$W_1$  計畫道路或指定建築線之現有巷道

$W_2$  指定建築線之現有巷道

若  $W_1 \geq W_2$  ,

則  $\square H_1 = 1.5 W_1 + 6m$  ,

且應依第 14 條第 2 項之規定。

$\text{斜線} H_2 = H_1$  , 即不受  $W_2$  道

路之限制, 亦免受第 14

條第 2 項之限制。

$\text{交叉斜線} H_1' = H_1$

且  $H_1' \leq 9m$

第 8 條 圖 8

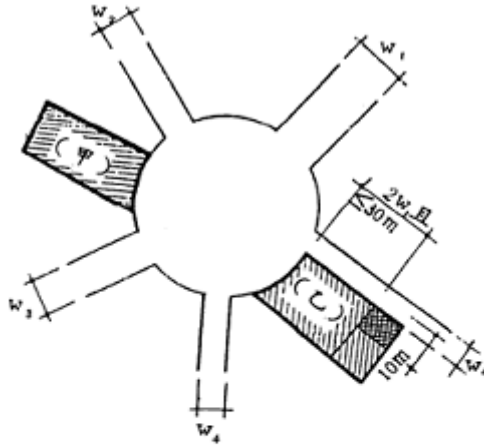

$$W_1 > W_2 > W_3 > W_4$$

甲、乙兩基地之面前路寬以  $W_1$  計算，但乙基地之建築物高度限制，同時受本編第 16 條規定之限制。

第 14 條 圖 14-(1)

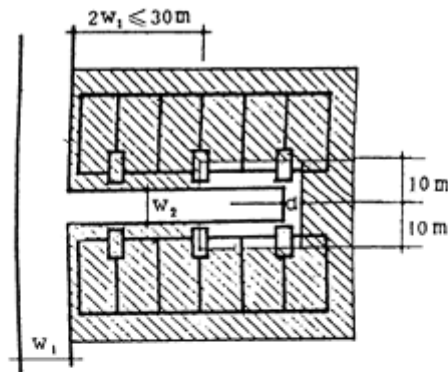

$W_1$  = 計畫道路

$W_2$  = 私設通路

$$0 \leq d = 10\text{m} - \frac{W_2}{2}$$

①若  $W_1 > W_2$  時， 高度受  $W_2$  限制，建築物高度為  $1.5W_2 + 6\text{m}$ ，且應依第 14 條第 2 項之規定。

 高度受  $W_1$  限制，建築物高度為  $1.5W_1 + 6\text{m}$

②若  $W_1 \leq W_2$  時，其建築物高度皆受  $W_1$  高度限制，建築物高度為  $1.5W_1 + 6\text{m}$ ，但  $W_1$  如未達 6m，而  $W_2$  依本編第 2 條之規定應為 6m 時， $W_2$  之寬度得算至 6m，並以  $W_1$  及  $W_2$  依本編第 16 條之規定限制高度。

第 14 條 圖 14-(2)

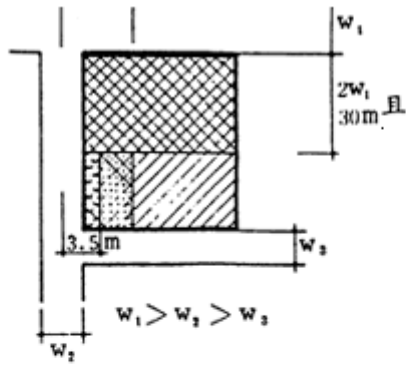

$W_2$  未達 7 m 之計畫道路

$W_3$  未達 7 m 之指定建築線之現有巷道

▨ 以  $W_1$  為面前道路

▧ 仍以  $W_1$  為面前道路，高度不受  $W_3$  之限制，亦不受第 14 條第 2 項限制

▩ 以  $W_2$  為面前道路

▫ 以  $W_2$  為面前道路，且高度  $h \leq 9$  m

第 14 條 圖 14- ( 3 )

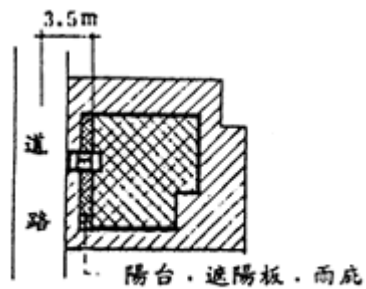

自路心深進 3.5 m 範圍內，樓梯間（含水箱）、電梯間（含機械房）、女兒牆、陽台、屋簷、雨庇、遮陽板，其高度（G. L. 起算）可以超過 9 m。

第 14 條 圖 14- ( 4 )

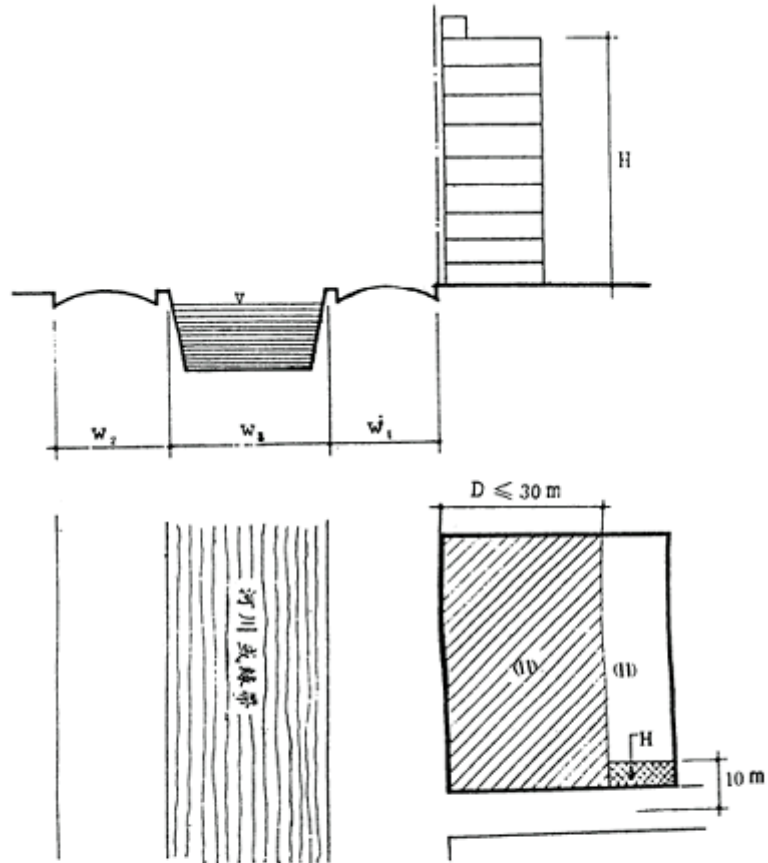

①  $W_3$  為綠地或河川，建築物高度依第 14 條第 5 款  
 $H = 1.5 (W_1 + W_2) + 6\text{m}$  且  $H \leq 1.5 (2W_1) + 6\text{m}$

② 建築物高度依第 15 條第 1 款  
 $H = 1.5 (W_1 + W_3)$  且  $H \leq 2W_1 + 6\text{m}$   
 以上①，②選擇較寬之規定適用之。

③ 本編第 15 條適用本圖例之規定。  
 內政部 77.6.8 台(77)內營字第 601414 號函訂正。

第 14 條 圖 14-(5)



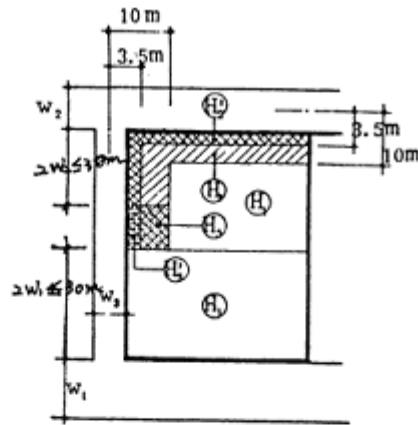

設  $W_1 > W_2 > W_3$  ,  $W_2 < 7\text{ m}$  ,  $W_3 < 7\text{ m}$

□  $H_1 = 1.5 W_1 + 6\text{ m}$

▨  $H_2 = 1.5 W_2 + 6\text{ m}$

▩  $H_3 = 1.5 W_2 + 6\text{ m}$  , 且  $H_3 \leq 9\text{ m}$

▧  $H_4 = 1.5 W_3 + 6\text{ m}$

▦  $H_5 = 1.5 W_3 + 6\text{ m}$  , 且  $H_5 \leq 9\text{ m}$

如有現有巷道時，依第 8 條之規定。

第 16 條 圖 16 - ( 2 )

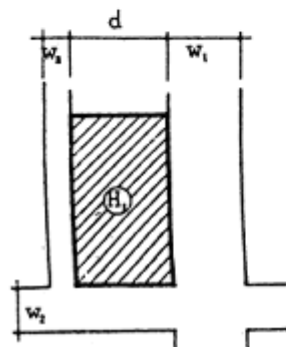

若基地對於道路  $W_1$  之深度為  $d$   
 $d \leq 2 W_1$  , 且  $d \leq 30\text{ m}$  時  
 則基地全部以  $W_1$  為面前道路  
 $H_1 = 1.5 W_1 + 6\text{ m}$

第 16 條 圖 16 - ( 3 )

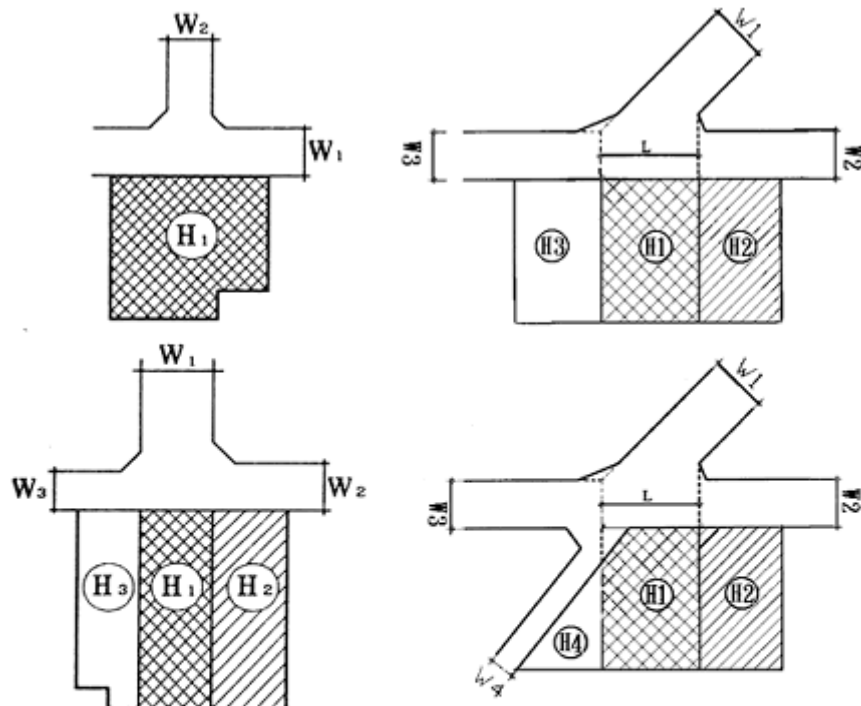

若 $W_1 > W_2$ ，其高度限制如圖示：

$$H_1 = 1.5 W_1 + 6 \text{ m}$$

$$H_2 = 1.5 W_2 + 6 \text{ m}$$

$$H_3 = 1.5 W_3 + 6 \text{ m}$$

內政部 80.8.1 台(80)內營字第  
8080171 號函訂正

第 19 條 圖 19-(1)

若 $W_1 > W_2$ ，若高度限制如圖示：

$$(一) H_1 = 1.5 W_1 + 6 \text{ m}$$

$$H_2 = 1.5 W_2 + 6 \text{ m}$$

$$H_3 = 1.5 W_3 + 6 \text{ m}$$

(二) H4 部分依建築技術規則建築  
設計施工編第十六條規定檢討  
辦理。

基地臨接 $W_1$ 之臨接長度為 $L$ 。

第 19 條 圖 19-(2)

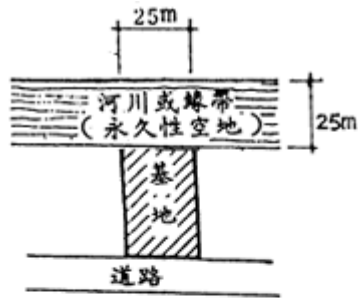

- ①基地臨接（或面對）河川，綠帶等帶狀之永久性空地時，其深度在 25m 以上者，免核算該永久性空地之面積，視為符合超高條件。
- ②本編第 24 條比照上開原則辦理。

第 23 條 圖 23 - ( 1 )

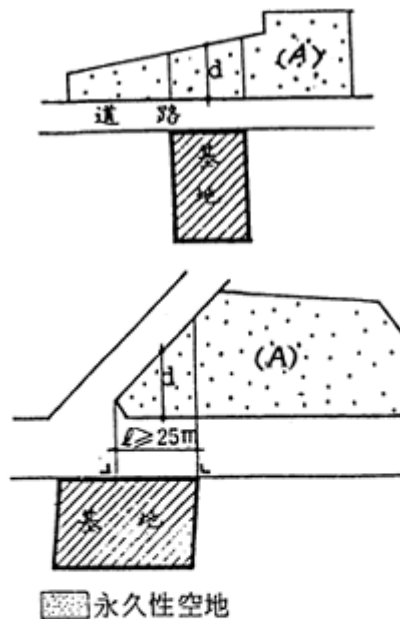

- ①基地面對（或臨接）之永久性空地其深度不等時，以面對（或臨接）部分之平均深度(d)為準。即  $d \geq 25m$ ，並核算該永久性空地之總面積(A)。  
 $A \geq 5000m^2$
- ②本編第 24 條比照上開原則辦理。

第 23 條 圖 23 - ( 2 )

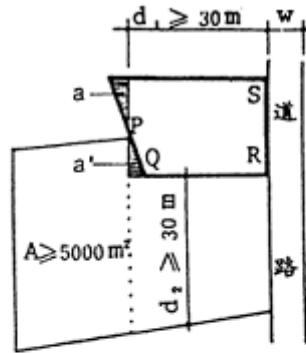

- ①若  $a = a'$  (面積), 則  
 基地深度 = 基地平均深度 ( $d_1$ )  
 基地寬度 = 臨接通路長度 (SR)
- ②基地臨接永久性空地之長度  
 $= PQ + QR \geq 30\text{m}$
- ③臨接部分之永久性空地平均深度  
 $d_2 \geq 30\text{m}$

第 24 條 圖 24

設基地為商業區時，

$$w_1, w_2 \geq 8 \text{ m}$$

$$l = ab + dc$$

$$S = ab + bc + cd + da$$

若  $l \geq 2S/3$ ，則

800m<sup>2</sup> 部分得全部作為  
建築面積，餘類推。

第 26 條 圖 26 - ( 1 )

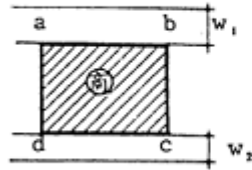

基地為路線商業區

$$W_1, W_2, W_3 \geq 8 \text{ m}$$

依下列方式之一計算。

- ①基地全部視為住宅區，即 500m<sup>2</sup> 部分得全部作為建築基地。
- ②僅就商業區之部分適用第 26 條規定，亦即 500m<sup>2</sup> 部分得全部作為建築面積。
- ③其他有兩種使用分區者，比照上開原則辦理。

第 26 條 圖 26 - ( 2 )

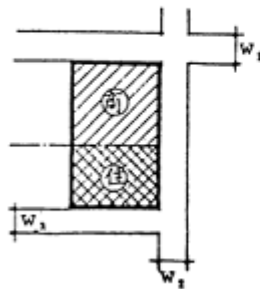

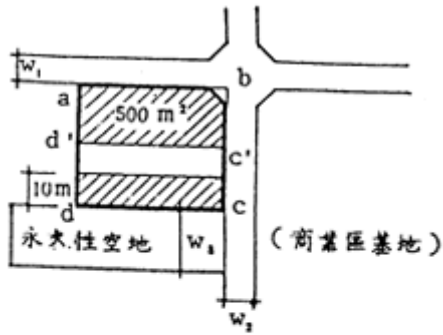

①設 $W_1, W_2, W_3 \geq 8\text{ m}$ ，以商業區基地為例，依本條第一項第一款定計算 $\ell = ab + bc + cd$ ， $s = ab + bc + cd + da$ ， $\ell \geq 2S/3$ 時， $800\text{ m}^2$ 以內得全部作為建築面積

②同時適用本條第一項第一、二款規定：

(1)  $\ell = ab + bc' + bc' + c'd' + d'a$   
 $\ell \geq 1S/2$ 時， $500\text{ m}^2$ 以內得全部作為建築面積。

(2)由dc臨接部分垂直縱深10m全部作為建築面積。

(3)由以上(1)+(2)=可作為全部建築面積部分(不得重複計算)

依①式及②式計算，以較寬之規定適用之。

第26條 圖26-(3)

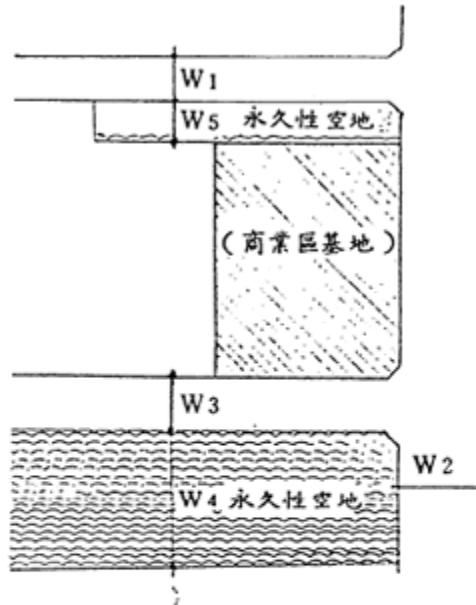

設 $W_2 \geq 8\text{ m}$ ，以商業區基地為例，若 $W_1, W_3, W_5 < 8\text{ m}$ ，其對側為永久性空地且 $W_1 + W_5 \geq 8\text{ m}$ 或 $W_3 + W_4 \geq 8\text{ m}$ 時，則本基地視同合於第二項規定。但面前道路寬度之計算仍應依第14條各款之規定。

七十三台內營字第二六七六七〇號

第26條 圖26-(4)

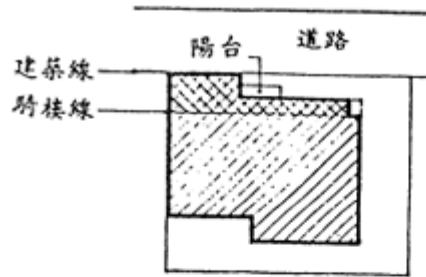

- 計入法定空地面積
- ▨ 不計入基地面積及建築面積
- ▧ 計算建蔽率時之建築面積

- ①如規定須留設法定騎樓而退縮騎樓地建築時，不論屬何分區退縮騎樓均得以空地計算。如部分留設騎樓部分退縮為空地，退縮部分得計入基地面積之空地。
- ②退縮騎樓地上方如設置陽台時，該陽台突出外牆中心線之部分合於本節第一條第三款規定者該退縮騎樓地准予計入空地計算，但淨高仍應大於法定騎樓高度。
- ③法定騎樓一樓退縮，二樓以上外牆以無柱式挑出而未至建築線時，挑出部分至建築線間之空地仍得以法定空地計算。

第 28 條 圖 28

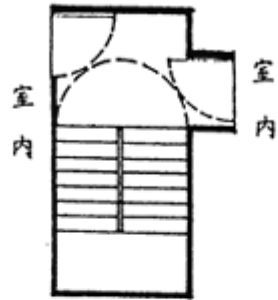

- ①各樓層進入安全梯或特別安全梯，其向樓梯平台開門之門扇迴轉半徑不得與安全梯內樓梯寬度之迴轉半徑相交。
- ②設於避難出口經常保持關閉狀態之防火門（安全門）應免用鑰匙即可開啓且有能自動關閉之裝置，除供住宅使用者外防火門應向避難方向開啓（如圖示）。
- ③所稱「住宅」，係包括集合住宅。

第 33 條 圖 33

# 建築技術規則建築設計施工編第三十九條之一補充圖例

附表： $\phi=23.5^\circ$  冬至日平均太陽時之太陽方位

地區	時	7	8	9	10	11	12	13	14	15	16	17
$23.5^\circ$	方位	-62.59	-55.41	-46.13	-33.93	-18.29	0.0	18.29	33.93	46.13	55.41	62.59
度/hr		7.18	9.28	12.2	15.64	18.29	18.29	15.64	12.2	9.28	7.18	
最大 (度/hr)							18.7					
平均 (度/hr)		12.52 (取 $12.5^\circ$ )										

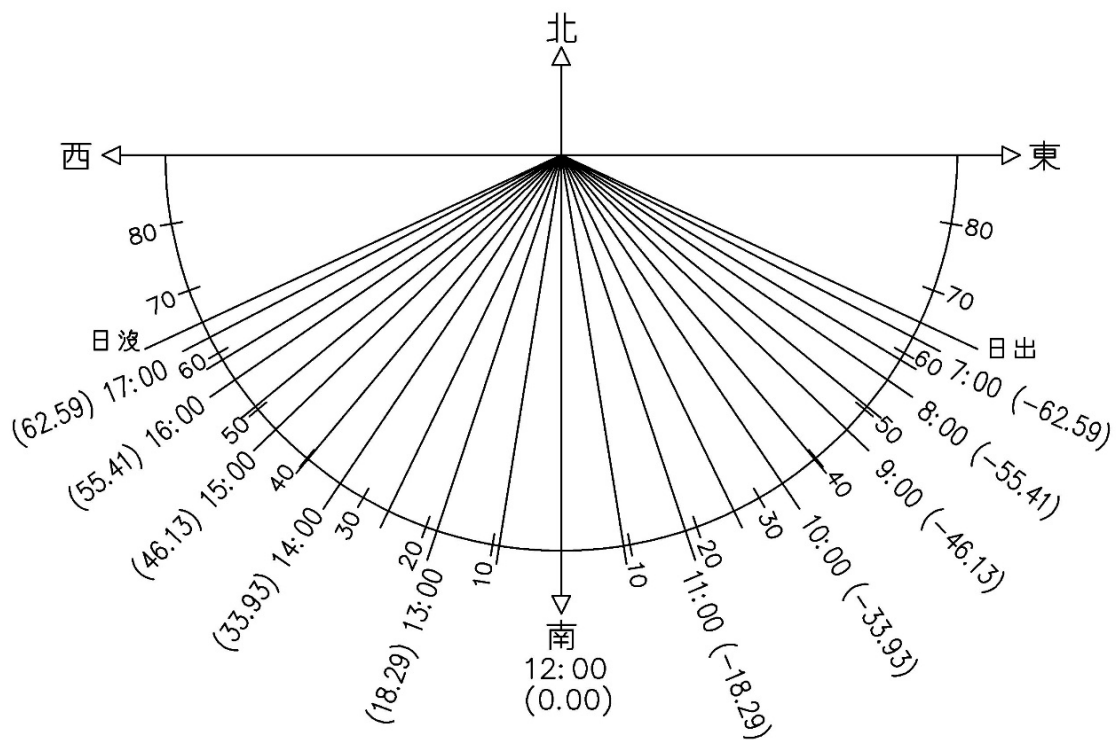

23.5°N 冬至日太陽方位角

第39-1條 圖39-1-(1)

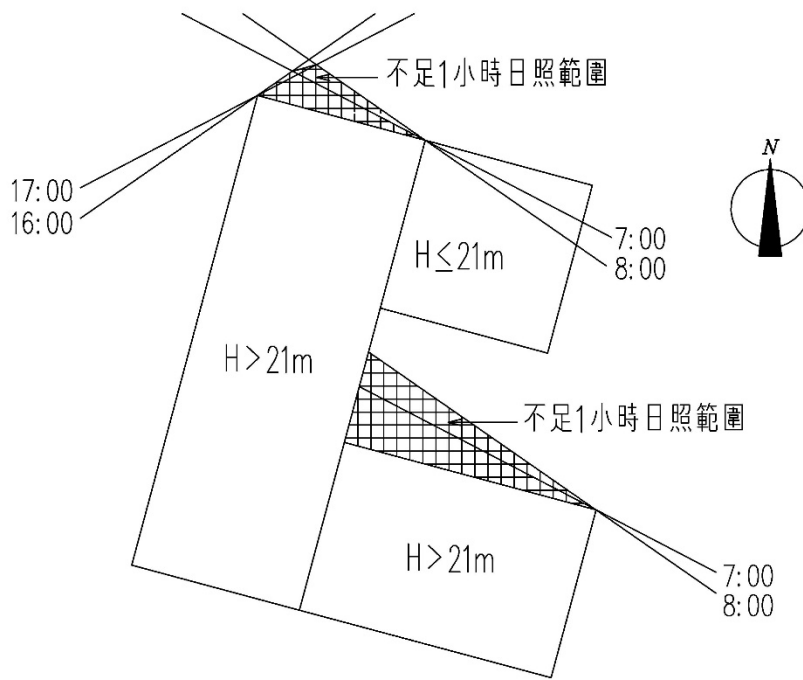

- ① 建築物高度不超過21m部分，免檢討日照陰影。
- ② 依建築物最外緣(含不計入建築面積及建築物可產生日照陰影之部分)檢討日照陰影。

第39-1條 圖39-1-(2)

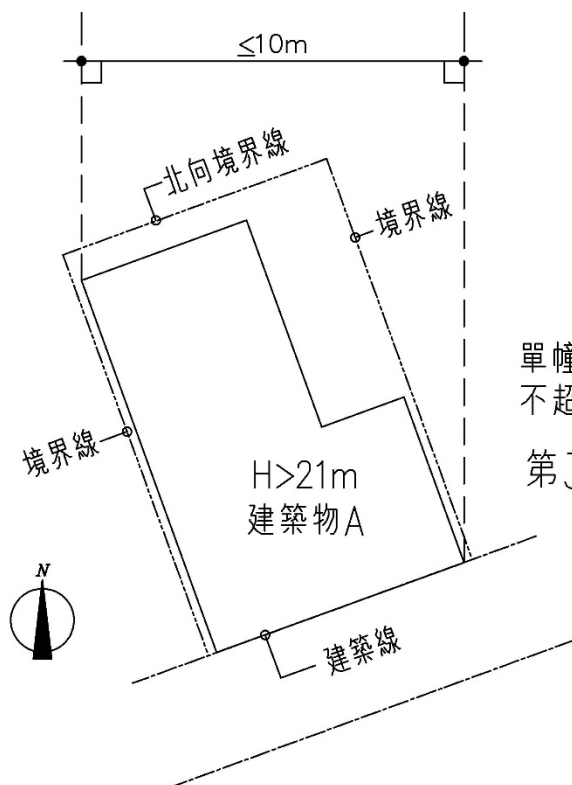

單幢建築物投影於北向之寬度  
不超過10m，免檢討日照陰影。

第39-1條 圖39-1-(3)



- ① 建築物高度超過21m部分投影於北向面寬不超過20m，若各建築物相鄰間最外緣部位連線角度在 $12.5^\circ$ 以上，且外牆面任一點自北向境界線退縮6m以上淨距離時，免檢討日照陰影。
- ② 建築物高度超過21m部分，若各相鄰建築物最外緣部位連線角度未達 $12.5^\circ$ ，各建築物應合併檢討投影於北向之面寬不超過20m，且各建築物外牆面任一點自北向境界線退縮6m以上淨距離時，免檢討日照陰影。

第39-1條 圖39-1-(4)

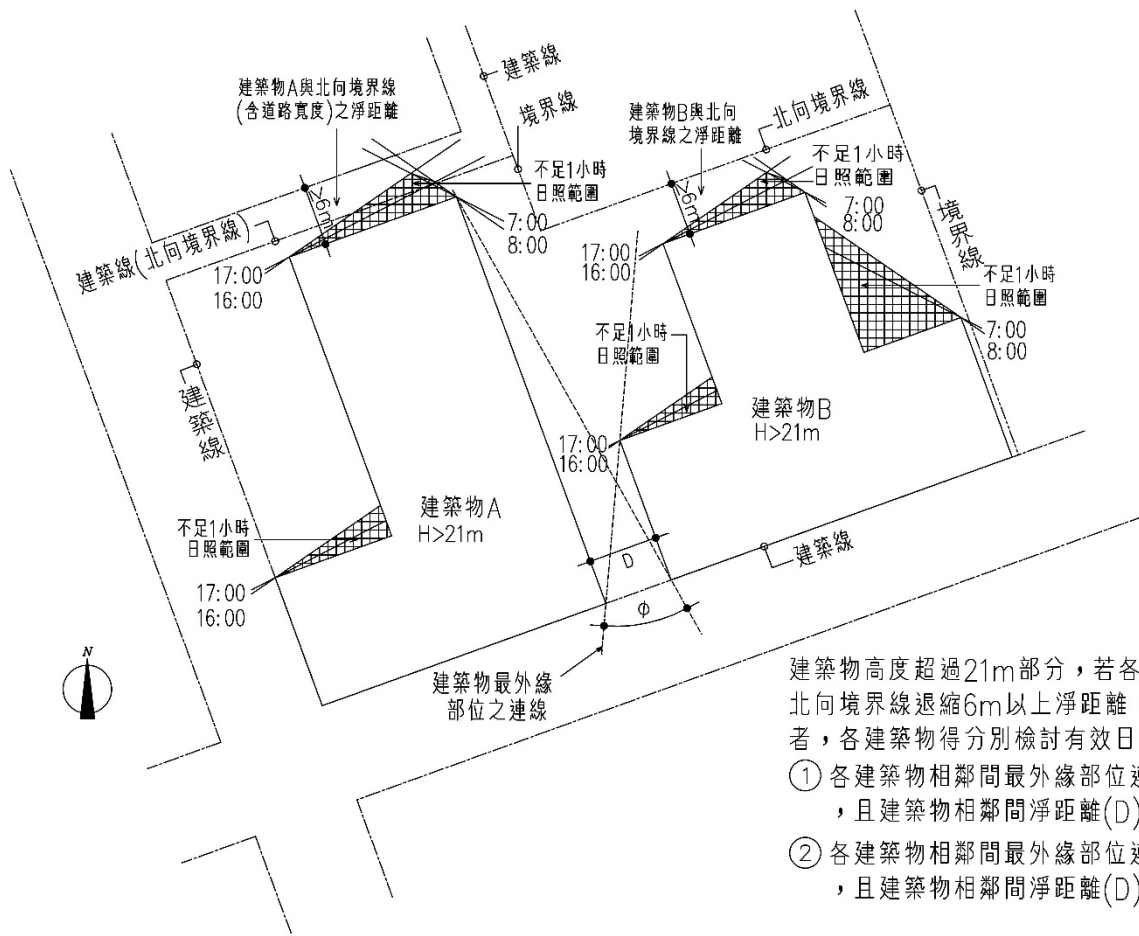

建築物高度超過21m部分，若各建築物外牆面自基地北向境界線退縮6m以上淨距離，且符合下列條件之一者，各建築物得分別檢討有效日照：

- ① 各建築物相鄰間最外緣部位連線角度( $\phi$ )在 $12.5^\circ$ 以上，且建築物相鄰間淨距離(D)在6m以上。
- ② 各建築物相鄰間最外緣部位連線角度( $\phi$ )在 $37.5^\circ$ 以上，且建築物相鄰間淨距離(D)在3m以上。

第39-1條 圖39-1-(5)

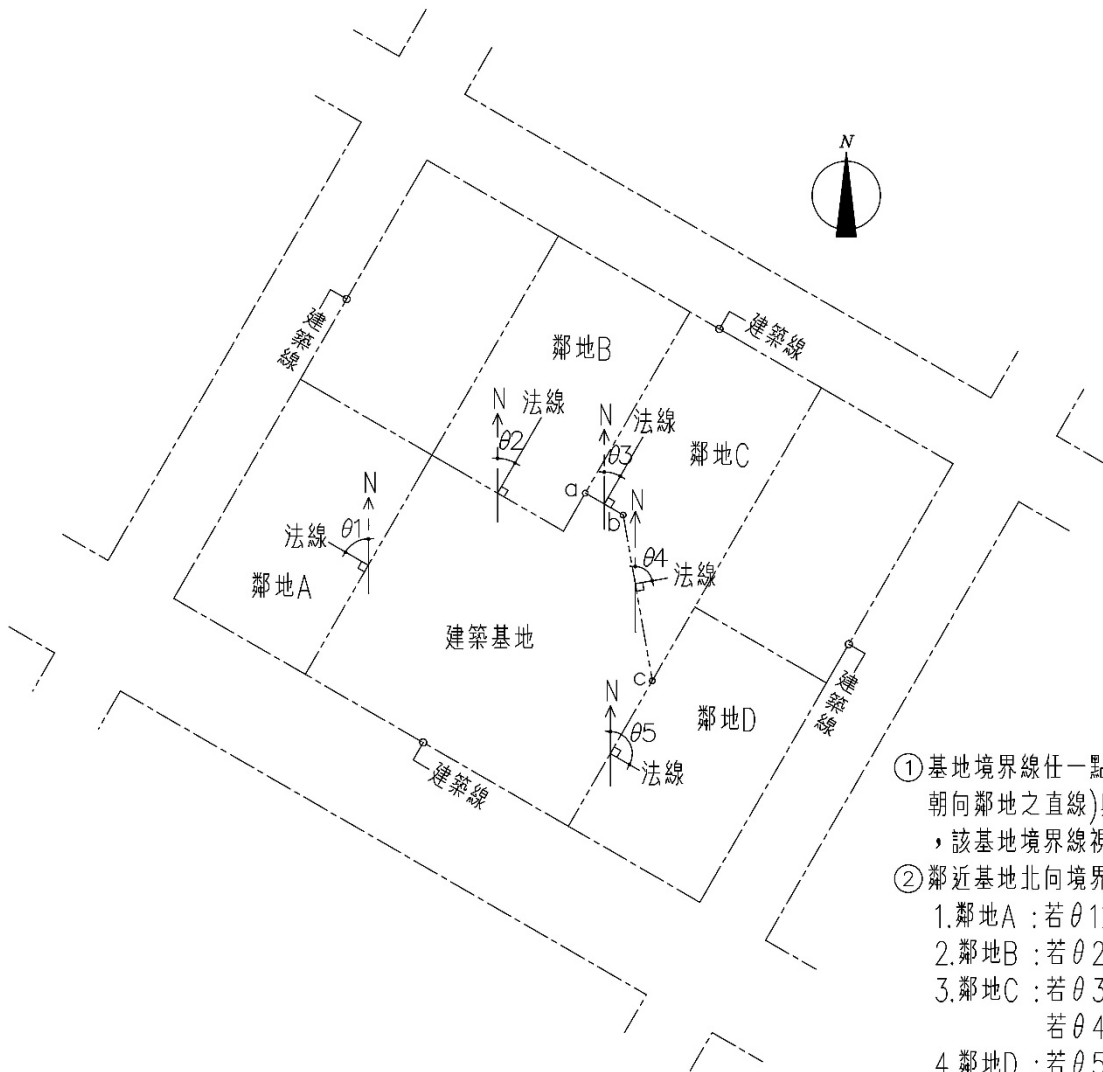

- ① 基地境界線任一點法線(即垂直於該點切線朝向鄰地之直線)與正北向之夾角  $\theta \leq 45^\circ$  時，該基地境界線視為北向境界線。
- ② 鄰近基地北向境界線檢討：
  1. 鄰地A：若  $\theta_1 > 45^\circ$ ，不視為北向境界線。
  2. 鄰地B：若  $\theta_2 \leq 45^\circ$ ，視為北向境界線。
  3. 鄰地C：若  $\theta_3 \leq 45^\circ$ ，ab視為北向境界線。  
若  $\theta_4 > 45^\circ$ ，bc不視為北向境界線。
  4. 鄰地D：若  $\theta_5 > 45^\circ$ ，不視為北向境界線。

第39-1條 圖39-1-(6)

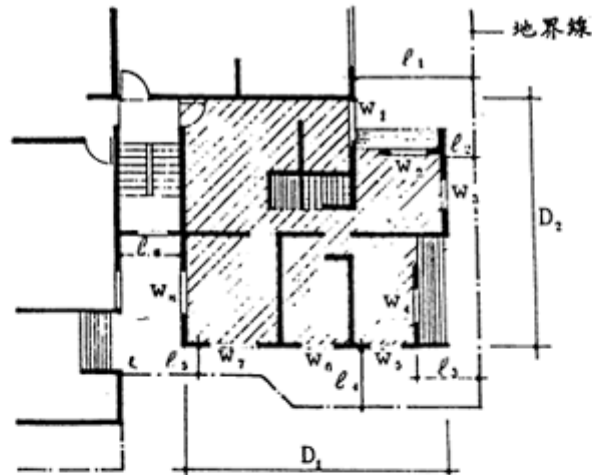

若  $l_2, l_3, l_4 < \text{有效採光距離}(L)$ ;  $D_1$  及  $D_2 > 10\text{m}$

- ①則  $W_2, W_7, W_8$  為無效之採光開口，其面積不得計入採光面積。
- ②設陽台均小於  $1.5\text{m}$  寬度，除  $W_1$  臨接陽台之部分，其有效採光面積應按  $0.7$  計算外，其餘均為有效採光開口。
- ③若  $W_1, W_2, W_4, W_5, W_6$  之有效採光面積之和（地板面以上  $50\text{cm}$  範圍內不得計入）為  $\Sigma a$ ，居室樓地板面積即圖中斜線部分（不包括本編第 1 條 16 款所稱之樓梯走廊浴廁等非居室部分）為  $F.A.$ ，則  $\Sigma a \geq F.A. / 8$ 。
- ④有效採光距離之保持係以建築物外牆為準，故居室樓地板內仍可隔間。
- ⑤住宅區建築物，深度超過  $10\text{m}$  者，至少應有一面（背面或側面）在有效採光範圍內，其他各面雖不在有效採光內，如符合 45 條水平距離（即  $1\text{m}$ ）者，仍可開窗，惟不得計入有效採光面積。如本圖例，若  $D_1$  及  $D_2 > 10\text{m}$  時，至少應有一面之外牆在有效採光範圍內；設其右側外牆為有效採光，此時應調整設計平面，使  $l_2$  之值符合有效採光之規定。
- ⑥住宅區之建築物深度在  $10\text{m}$  以內時，不檢討各面之採光距離。各層背面及側面如有開窗時，亦不予限制採光距離，惟前述各立面開口採光面積總計仍須符合第 41 條規定。

第 42 條 圖 42 - ( 1 )

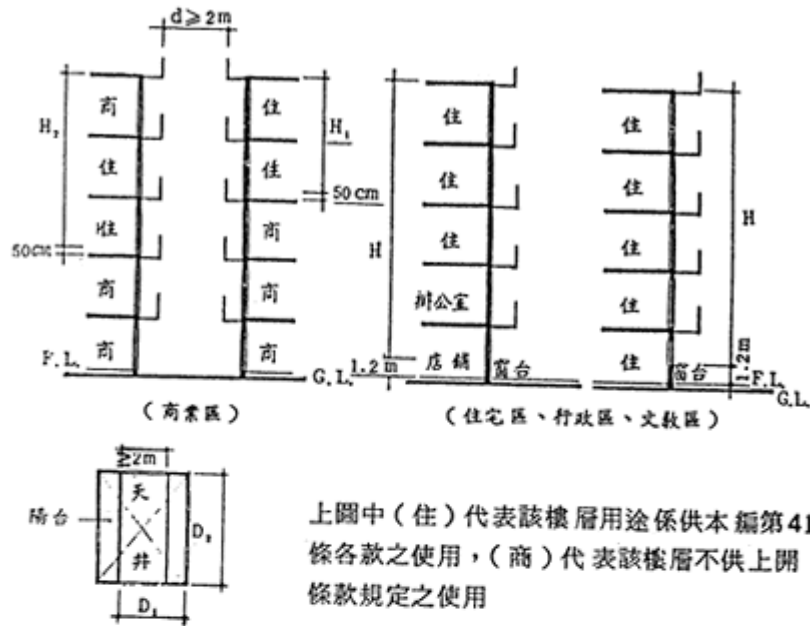

- ①建築物外牆依規定留有採光用窗或開口時，其同一基地內之他棟建築物或同棟建築物之對面部分（如天井）之有效採光距離 $D$ ，係指面對之外牆間之水平淨距離。
- ②天井部分各向之 $D/H$ 值均應分別核算（即圖中 $D_1$ 、 $D_2$ 與 $H$ 之比值）。
- ③依前條第三款之規定，位於地板面50cm範圍內之窗或開口面積不得計入有效採光面積內，故本條關於高度（ $H$ ）之計算應由地板面50cm之高度起算計至建築物外牆最高部分之垂直高度，符合本編第1條第7款之屋頂突出物不予計入外牆高度。
- ④門窗開向陽台時如圖42-1第②點說明規定計算，若相正對之兩面均設有陽台時，其有效採光僅扣減一面之陽台，即水平淨距離（ $D$ ），應自任一面之外牆面計至對面陽台之外緣如圖中 $D_1$ 。
- ⑤商業區建築物水平間距達5m以上，其他使用分區水平間距6m以上者（空地、道路及永久性空地寬度之和）免再增加。
- ⑥住宅區建築物，不因部分樓層設置辦公室或店舖而減少其採光高度。

第42條 圖42-1(2)

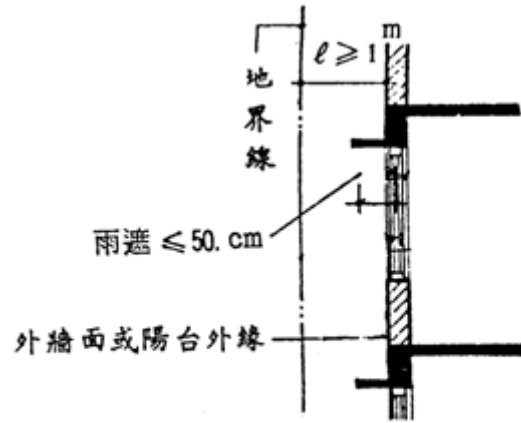

第45條 圖45

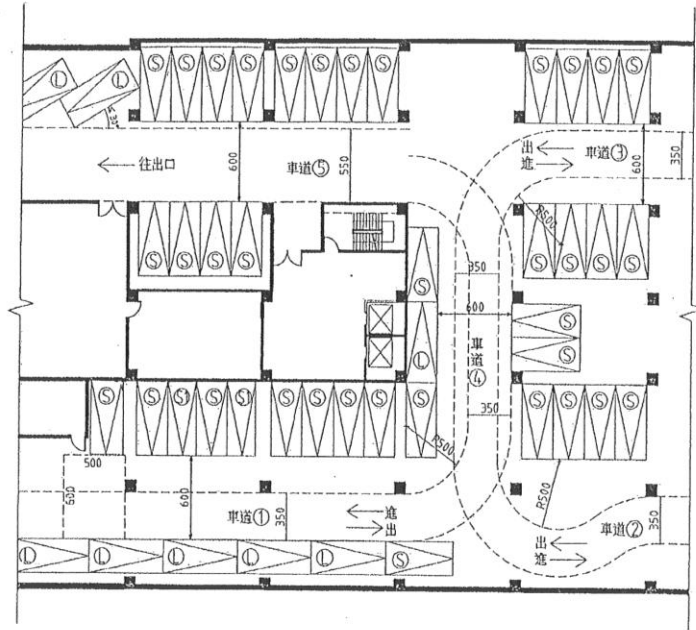

1. 車道①、②、③車位數均未達五十輛，車道得為單車道寬度。
2. 車道①、②、④合計車位數未達五十輛，車道④得為單車道寬度。
3. 主要車道⑤服務之車位數為車道①、②、③、④之合計達五十輛以上，應為雙車道寬度。
4. ⑤每輛停車位為寬二點五公尺，長五點五公尺。
  - ①停車位角度在三十度以下者，停車位長度為六公尺。
  - ②五分之一車位數，每輛停車位寬度得寬減二十公分。但停車位長邊鄰接牆壁者，不得寬減，且寬減之停車位不得連續設置。
5. 停車位角度超過六十度者，其停車位前方應留設深六公尺，寬五公尺以上之空間。

圖 60

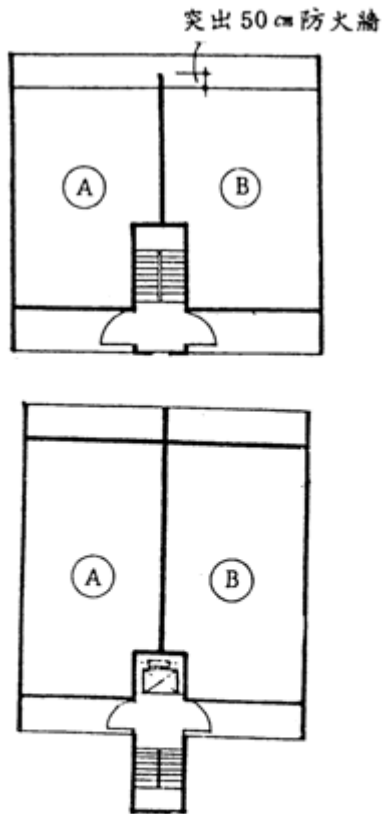

以室外開口連接安全梯適用第四章第七節時，仍視作爲他棟建築物，即A、B爲二棟建築物。

第 89 條 圖 89—(1)

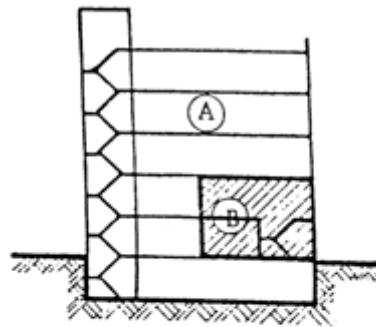

A、B均以無開口之防火牆及防火樓板區劃分開，適用第四章時，得視爲他棟建築物。

第 89 條 圖 89—(2)

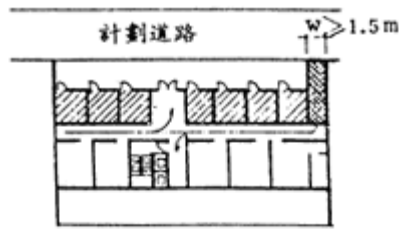

圖一樓之每間店舖視為他棟建築物，故每間店舖樓地板面積與其他部分分別計算，其面積如未達本條規定標準，則店舖免設二處出入口。

第 90 條 圖 90—(2)

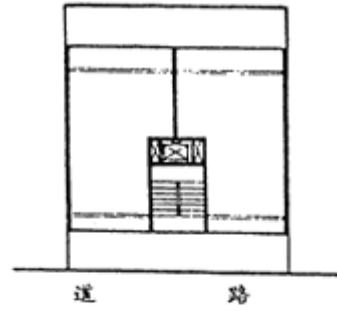

- ①直通樓梯直接面向道路，免設二處出入口。
- ②本條第 1 款所稱「六層以上」，亦不包括集合住宅。

第 90 條 圖 90—(1)

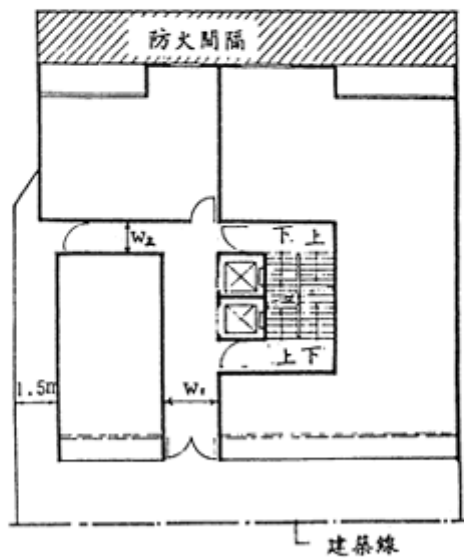

- ①  $w_1, w_2 \geq 1.2 \text{ m}$
- ②防火間隔應依第 110 條之規定，以配合出入口留設為原則。但該出入口已有 1.5 m 之通路可通達道路時，防火間隔可留於另一側。

第 90 條 圖 90—(3)

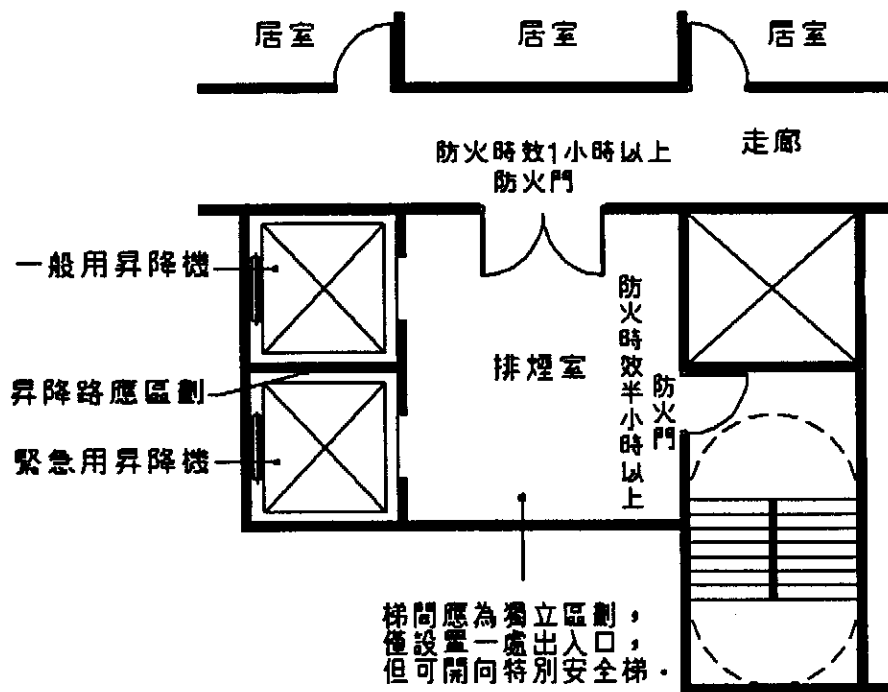

第107條 圖107

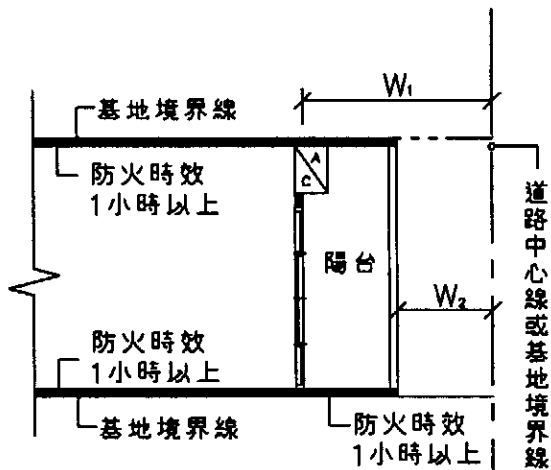

若  $W_1 \geq 3m$  且  $W_2 \geq 1m$ ，  
開設於外牆開口部份之門窗  
免檢討防火性能。

第110條 圖110-(2)

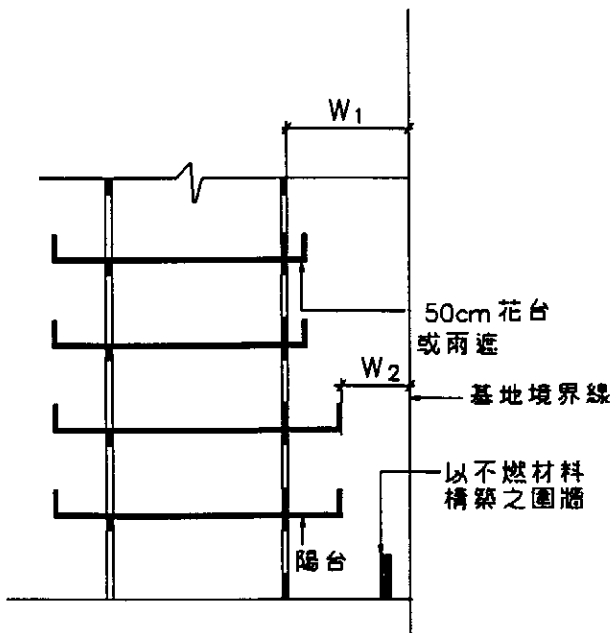

若  $W_1 \geq 3m$  且  $W_2 \geq 1m$ ，  
建築物外牆開口部份之門窗  
防火性能不予限制。花台或  
雨遮可突出外牆50cm， $W_2$   
範圍內得設置以不燃材料構  
築之圍牆。

第110條 圖110-(4)

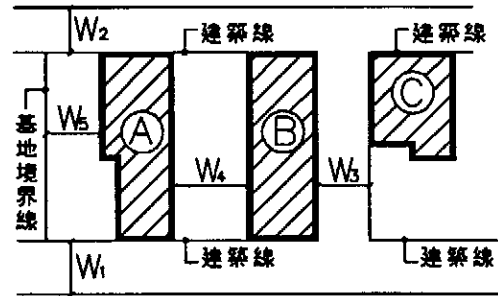

$W_1, W_2, W_3$  均為道路或永久性空地，  
 $W_4, W_5$  為法定空地，如圖

1. 若  $W_1 \sim W_4 \geq 6m$ ， $W_5 \geq 3m$  時，  
設於建築物 A、B、C 臨接  $W_1, W_2$ ，  
 $W_3, W_4, W_5$  外牆開口之門窗  
免檢討防火性能。
2. 若  $W_1, W_2, W_3 < 6m$ ，第一百  
十條第一、二款規定之距離，得  
自道路或永久性空地中心線起算。

第110條 圖110-(1)

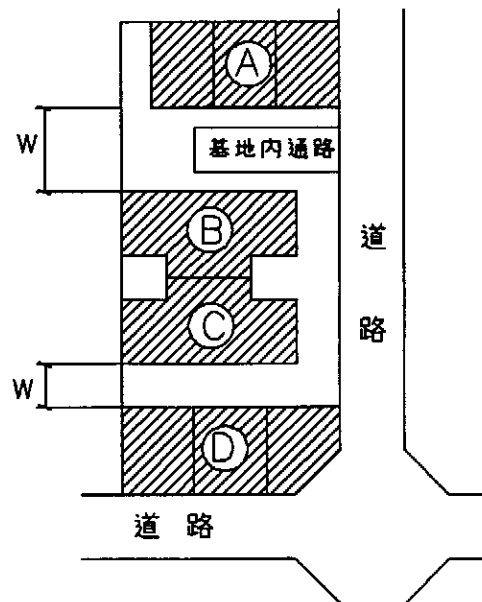

若  $W \geq 6m$ ，設置於如圖中建築物  
A 與 B、C 與 D 相對外牆上之門窗，  
免檢討防火性能。

第110條 圖110-(3)

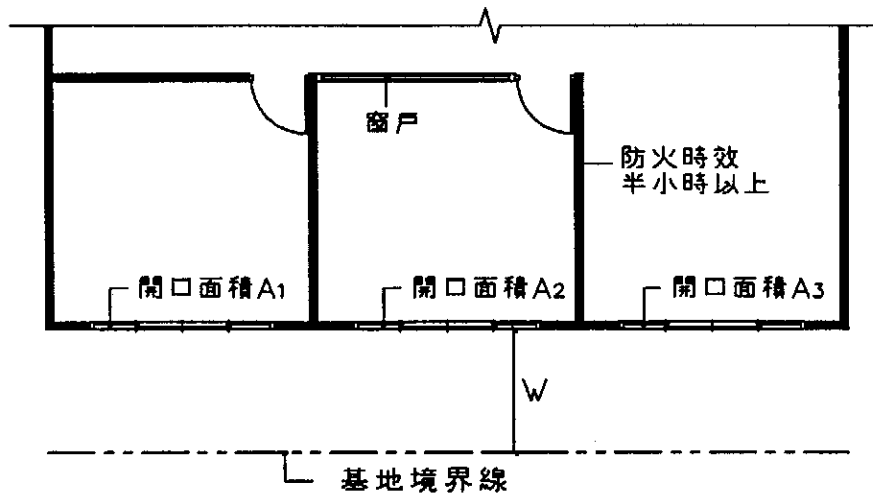

1.5m ≤ W < 3m，若 A<sub>1</sub>，A<sub>2</sub>，A<sub>3</sub> 均 ≤ 3m<sup>2</sup> 時，且居室以具防火時效半小時以上之牆壁(不包括門窗)與樓板區劃分隔，則門窗 A<sub>1</sub>，A<sub>2</sub>，A<sub>3</sub> 防火性能不予限制。

第110條 圖110-(5)

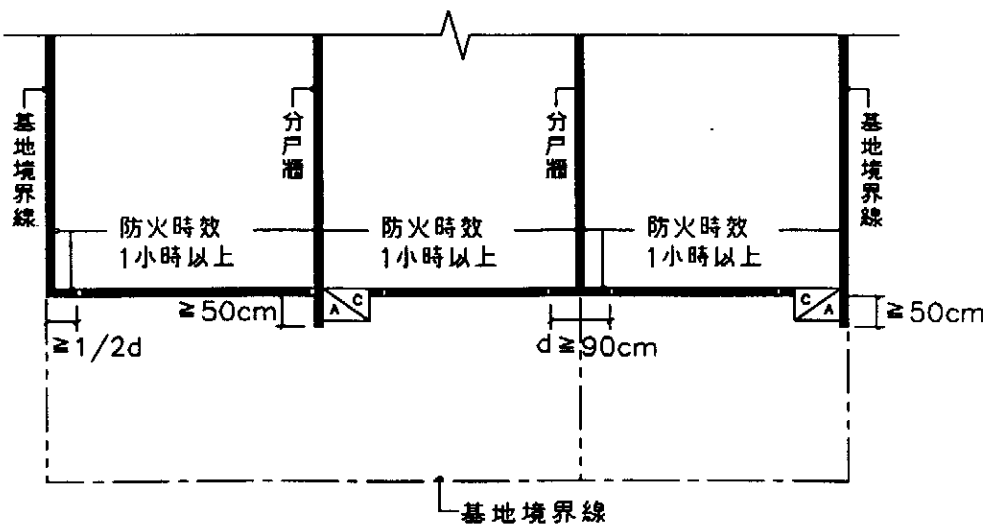

建築物側面外牆(或分戶牆)突出正面/背面外牆50cm以上，或分戶牆與正面/背面之外牆交接處d達90cm以上，或正面/背面之外牆至距離側面外牆1/2d以上始設開口者，開設於正面/背面外牆之門窗防火性能得不受與側面境界線距離之限制。

第110條 圖110-(6)

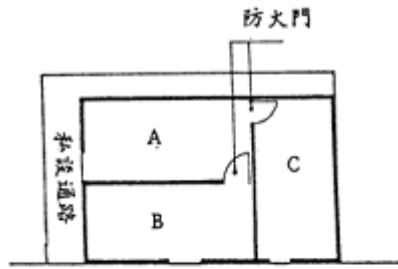

避難層作店舖，飲食店使用，並以防火牆區劃分開為A、B、C三部分，任何一部份樓地板面積均未超過200平方公尺時，則非為特定建築物，不必受本章規定之限制，但此項規定以A、B、C均可直接向道路或私設通路疏散者為限。

第 117 條 圖 117

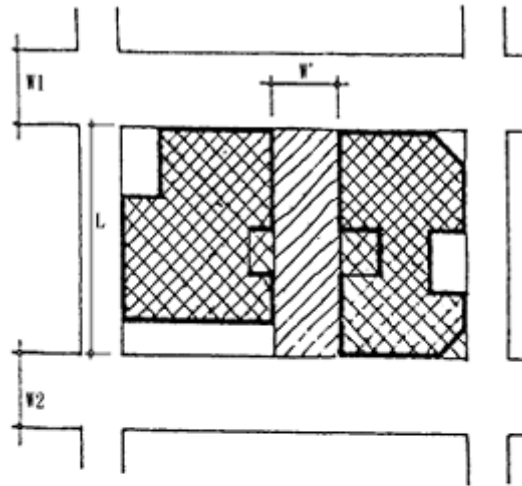

$W1, W2$  - 特定建築物面前道路寬度  
 $W'$  - 私設通路寬度  
 若  $L \leq$  特定建築物面前道路寬度  
 ( $W1, W2$ ) 二倍且未逾30公尺且  
 $W' > 6M$  時或  $W' >$  特定建築物規定之寬度  
 ( $W1, W2$ ) 時則主要出入口可  
 向私設通路開設  
 $L$  = 私設通路開設

第118條 圖118

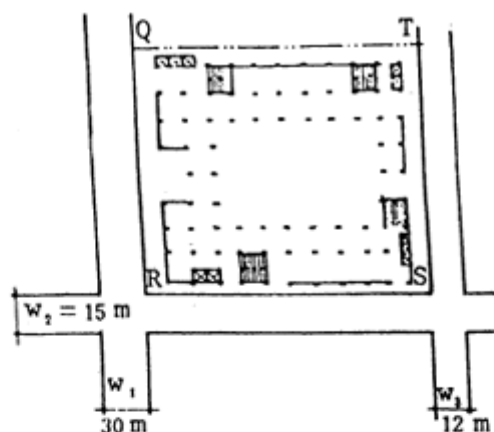

F.A. 為商場、餐廳樓地板面積

F.B. 為觀眾席面積

設	1.層均為百貨商場	每層 F.A. = $2000\text{ m}^2$
	2. 3.層為電影院	每層觀眾席面積 F.B. = $1200\text{ m}^2$
	4.層為歌劇院	F.B. = $1200\text{ m}^2$
	5. 6. 7.層為餐廳	F.A. = $2000\text{ m}^2$

- ① 主要出入口得集中或分別留設。
- ② 基地臨接面前道路之長度，係指符合規定寬度之道路，其臨接長度。
- ③ 符合規定寬度之道路有二條以上時，其前面空地之深度可依計算之結果除以該合於規定道路之條數（如有二條道路時，除以 2）。
- ④ 主要出入口門廳之長度依計算結果因太長而致留設困難時，得就相等之面積調整其深度及長度，但調整後均不得小於  $5\text{ m}$ 。
- ⑤ 本圖例計算如下：

(1) 面前道路之寬度（第 117 條、121 條）：

$$\Sigma F.B. = F_3 + F_4 + F_5 = 3600\text{ m}^2 > 1000\text{ m}^2$$

∴ 面前道路寬度  $W \geq 15\text{ m}$ （第 121 條 1 款）

圖中之  $W_1, W_2$  均得視為電影院及歌劇院之面前道路，其主要出入

入口得集中或分別臨接此二條道路。

(2)基地臨接面前道路之長度(第121條2款,121條3款):

$$\ell = \left[ 15m + \frac{34}{10} \times 400 + \frac{17}{10} \times (3600 - 600) \right] \times 0.8 = 63.68m$$

$$\text{即 } (QR+RS) \geq 63.68m \text{ 且 } \geq \frac{1}{6} S$$

圖中 $W_3$ 之寬度未達本章規定之寬度,不得視為面前道路,其長度不得計入。

(3)前面空地深度(第121條4款,第122條1、3款,第130條2款)

$$\Sigma F.B. = 3600m^2 \quad \Sigma F.A. = 8000m^2$$

$$\text{依 F.B. (122條3款)} \quad D_1 = 1.5 + \frac{2.5}{10} \times (3600 - 200) = 10m$$

$$\text{依 F.A. (130條2款)} \quad D_2 = 5m$$

因本基地面前道路有兩條,故依F.B.(122條3款)所得之 $D_1$ 應除以2即應留設前面空地之深度 $D \geq 1/2 \times 10 = 5m$ ,且 $D \geq D_2$ ;

本圖例,應自 $W_1$ 及 $W_2$ 兩兩留設前面空地深度 $\geq 5m$ ,其超過法定騎樓深度之部份仍應計入建築面積。其長度應 $\geq 63.68m$ ,且不得為停車空間。

〔註〕:依122及130條所計算出之深度不同時,取其中較大者留設之。

(4)門廳(第122條2款,第130條2款)

(a)第2.3.4層,應於各該層主要出入口處留設門廳,其長度

$$\ell = 1200m^2 \times \frac{17}{10} = 20.4m,$$

深度 $D \geq 5m$ (第122條2款(2)目)

因長度 $\ell$ 太長,故調整長度如下(面積不變):

$$A = 20.4 \times 5 = 102m^2 \text{ 得改為直徑 } 11.4m \text{ 以上圓形或 } 10.1m$$

以之正方形或其他各種形狀。

(b)第1.5.6.7層,若於留設前面空地時,未依130條留設前面空地

$$\text{時,則避難層應留設門廳,其長度 } \ell = 2000 \times \frac{60}{100} \times 2 = 24m$$

,深度 $D \geq 5m$ 。本例因已設前面空地,故可不必避難層再留設門廳。

第121條 圖121

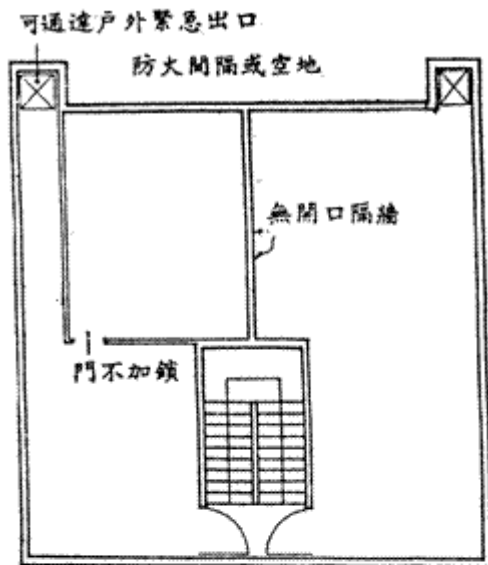

防空避難室面積  $A < 240 m^2$

- ①防空避難室設有無開口之隔間牆後，隔間後之各部分依其面積大小，分別依本條規定設置出入口。
- ②整體規劃之防空避難設備， $0.5m^2/人$ ，係指每人應有之淨面積（即固定設備、樓梯間面積均應扣除）。
- ③防空避難室如因兼做他種使用依規定應為安全梯構造時，則門扇之開啓應合於第33條第5款之規定，安全門之構造應合於第97條之規定；不兼做他種使用時，依第144條第3款之規定。

第144條 圖144—(1)

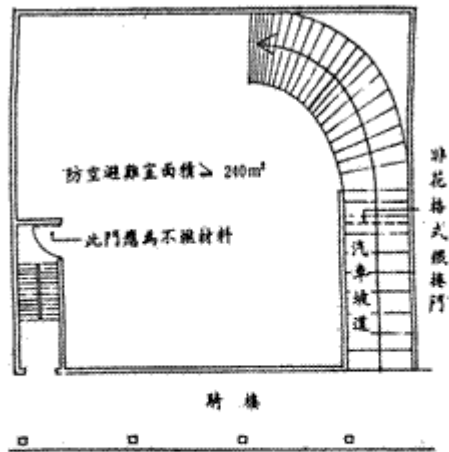

- ①以汽車坡道作為避難室出入口者，其坡度不得超過  $1/6$
- ②防空避難設備兼做他種用途時，依下列規定：
  - (1)依規定設置消防設備通風設備及安全梯。
  - (2)免於檢討停車空間。
  - (3)准於申請建造執照時併案辦理。

第 144 條 圖 144—(2)

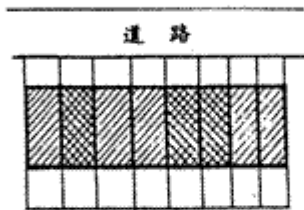

圖防空避難室

建築物雖然分宗申請建照，但各宗基地相毗鄰，且在同一街廓內，同時提出申請時，仍可集中附建防空避難設備。

第 144 條 圖 144—(3)

附表一、建築物防火避難設施及設備安全標準檢查申報期間及施行日期

類別	組別	規模		檢查及申報期間		施行日期	
		樓層、建築物高度	樓地板面積	頻率	期間		
A 類	公共集會類	A-1			每一年一次	一月一日至三月三十一日止 (第一季)	八十六年十一月一日起
		A-2		一千平方公尺以上	每一年一次	一月一日至三月三十一日止 (第一季)	八十六年十一月一日起
				未達一千平方公尺	每二年一次	一月一日至三月三十一日止 (第一季)	八十六年十一月一日起
B 類	商業類	B-1			每一年一次	四月一日至六月三十日止 (第二季)	八十六年一月一日起
		B-2		五百平方公尺以上	每一年一次	四月一日至六月三十日止 (第二季)	八十六年一月一日起
		B-3		三百平方公尺以上	每一年一次	四月一日至六月三十日止 (第二季)	八十六年一月一日起
		B-4			每一年一次	四月一日至六月三十日止 (第二季)	八十六年一月一日起
C 類	工業、倉儲類	C-1		一千平方公尺以上	每一年一次	七月一日至九月三十日止 (第三季)	八十八年七月一日起
				未達一千平方公尺	每二年一次	七月一日至九月三十日止 (第三季)	八十八年七月一日起
		C-2		一千平方公尺以上	每二年一次	七月一日至九月三十日止 (第三季)	八十八年七月一日起
				二百平方公尺以上未達一千平方公尺	每四年一次	七月一日至九月三十日止 (第三季)	八十八年七月一日起
D 類	休閒、文教類	D-1		三百平方公尺以上	每一年一次	七月一日至九月三十日止 (第三季)	八十六年七月一日起
				未達三百平方公尺	每二年一次	七月一日至九月三十日止 (第三季)	八十八年七月一日起
		D-2		五百平方公尺以上	每二年一次	七月一日至十二月三十一日止 (第三季、第四季)	八十八年七月一日起
				未達五百平方公尺	每四年一次	七月一日至十二月三十一日止 (第三季、第四季)	八十八年七月一日起
		D-3	三層以上		每二年一次	七月一日至十二月三十一日止 (第三季、第四季)	八十八年七月一日起
			未達三層		每四年一次	七月一日至十二月三十一日止 (第三季、第四季)	八十八年七月一日起

						第四季)	
		D-4	五層以上		每二年一次	七月一日至十二月三十一日止 (第三季、第四季)	八十八年七月一日起
		D-4	未達五層		每四年一次	七月一日至十二月三十一日止 (第三季、第四季)	八十八年七月一日起
		D-5			每一年一次	七月一日至十二月三十一日止 (第三季、第四季)	八十八年七月一日起
E 類	宗教、殯葬類	E			每二年一次	七月一日至九月三十日止 (第三季)	八十六年七月一日起
F 類	衛生、福利、更生類	F-1	一千五百平方公尺以上	每一年一次	十月一日至十二月三十一日止 (第四季)	八十八年十一月一日起	
			未達一千五百平方公尺	每二年一次	十月一日至十二月三十一日止 (第四季)	八十八年十一月一日起	
		F-2	五百平方公尺以上	每一年一次	十月一日至十二月三十一日止 (第四季)	八十六年七月一日起	
			未達五百平方公尺	每二年一次	十月一日至十二月三十一日止 (第四季)	八十六年十一月一日起	
		F-3	五百平方公尺以上	每一年一次	十月一日至十二月三十一日止 (第四季)	八十六年七月一日起	
			未達五百平方公尺	每二年一次	十月一日至十二月三十一日止 (第四季)	八十六年七月一日起	
		F-4	五百平方公尺以上	每二年一次	十月一日至十二月三十一日止 (第四季)	八十八年十一月一日起	
			未達五百平方公尺	每四年一次	十月一日至十二月三十一日止 (第四季)	八十八年十一月一日起	
G 類	辦公、服務類	G-1	五百平方公尺以上	每二年一次	十月一日至十二月三十一日止 (第四季)	八十八年七月一日起	
			未達五百平方公尺	每四年一次	十月一日至十二月三十一日止 (第四季)	八十八年七月一日起	
		G-2	二千平方公尺以上	每二年一次	十月一日至十二月三十一日止 (第四季)	八十八年七月一日起	
			五百平方公尺以上未達二千平方公尺	每四年一次	十月一日至十二月三十一日止 (第四季)	八十八年七月一日起	
		G-3	二千平方公尺以上	每二年一次	十月一日至十二月三十一日止 (第四季)	八十八年七月一日起	
			五百平方公尺以上未達二千平方公	每四年一次	十月一日至十二月三十一日止 (第四季)	八十八年七月一日起	

				尺				
H 類	住宿類	H-1		三百平方公尺以上	每二年一次	一月一日至三月三十一日止 (第一季)	八十八年七月一日起	
				未達三百平方公尺	每四年一次	一月一日至三月三十一日止 (第一季)	八十八年七月一日起	
		H-2		十六層以上或建築物高度在五十公尺以上		每二年一次	一月一日至三月三十一日止 (第一季)	八十八年七月一日起
				八層以上未達十六層且建築物高度未達五十公尺		每三年一次	一月一日至三月三十一日止 (第一季)	依本附表備註三規定辦理
				六層以上未達八層		每四年一次	一月一日至三月三十一日止 (第一季)	依本附表備註三規定辦理

備註：

- 一、本表所列應辦理檢查申報之建築物類組及規模，含括供公眾使用及內政部認有必要之非供公眾使用建築物。
- 二、本表各類組之檢查申報期間，係依據其使用強度、危險指標及規模大小，分別規定每一年、二年、三年或四年申報一次。
- 三、六層以上未達八層，及八層以上未達十六層且建築物高度未達五十公尺之 H-2 組別建築物，其施行日期由當地主管建築機關依實際需求公告之。
- 四、本表所列 E 類別應辦理檢查申報之建築物，以供公眾使用建築物為限。
- 五、本表所列應辦理檢查申報之建築物，其防火避難設施類及設備安全類之檢查項目領有依據內政部建築研究所授權核發之防火標章證明文件，並併同申報書及標準檢查報告書向當地主管建築機關完成申報手續者，下次檢查申報之頻率得折減一半辦理。
- 六、本表各類組之施行日期，係依據行政院八十二年五月三十一日行政院臺八十二內字第一七二二九號函訂定「維護公共安全方案－營建管理部分」之省市執行公共安全檢查優先順序並依實際需求，分別規定於八十六年、八十八年起施行。
- 七、建築物防火避難設施及設備安全標準檢查申報客體、申報主體及申報規模依下列規定為之：
  - (一) 整幢建築物同屬一所有權人，供二種類組以上使用者，其申報客體以整幢為之；申報規模應以該幢各類組樓地板面積分別合計之，其中有二種類組以上達應申報規模時，應以達申報規模之類組中之最高申報頻率為之。至於申報主體，該幢建築物應由建築物所有權人申報，或由使用人共同或個別就其應申報範圍完成檢查後合併申報。
  - (二) 整幢建築物為同一使用類組，有分屬不同所有權人者，其申報客體以整幢為之；申報規模以整幢建築物之總樓地板面積計之，若達申報規模，應依其申報頻率辦理申報。至於申報主體，該幢建築物各所有權人或使用人得就其應

申報範圍採共同或個別方式完成檢查後合併申報。

- (三) 整幢建築物有供二種類組以上之用途使用且各類組分屬不同所有權者，以各類組為申報客體；其申報規模應以該幢各類組樓地板面積分別合計之，若有類組達應申報規模者，同類組之所有權人或使用人應依該類組之申報頻率辦理申報；同年度應申報之類組，其所有權人或使用人得就申報範圍，共同以最高申報規模類組之申報期間完成檢查後申報。

八、整幢建築物申報者，以其主用途之檢查申報期間及施行日期為之；建築物主用途由當地主管建築機關認定之。

附表二、建築物防火避難設施及設備安全標準檢查簽證項目表

項次	檢查項目	備註
(一) 防火避難設施類	1.防火區劃	一、辦理建築物防火避難設施及設備安全標準檢查之各檢查項目，應按實際現況用途檢查簽證及申報。 二、供 H-2 組別集合住宅使用之建築物，依本表規定之檢查項目為直通樓梯、安全梯、避難層出入口、昇降設備、避雷設備及緊急供電系統。
	2.非防火區劃分間牆	
	3.內部裝修材料	
	4.避難層出入口	
	5.避難層以外樓層出入口	
	6.走廊（室內通路）	
	7.直通樓梯	
	8.安全梯	
	9.屋頂避難平臺	
	10.緊急進口	
(二) 設備安全類	1.昇降設備	
	2.避雷設備	
	3.緊急供電系統	
	4.特殊供電	
	5.空調風管	
	6.燃氣設備	

附表三、建築物耐震能力評估檢查申報期間及施行日期

類別	組別	樓地板面積	檢查及申報期間	施行日期	
A類	公共集會類	A-1	三千平方公尺以上	一月一日至三月三十一日止(第一季)	一百零八年七月一日起
			一千平方公尺以上未達三千平方公尺	一月一日至三月三十一日止(第一季)	一百零八年七月一日起
		A-2	三千平方公尺以上	一月一日至三月三十一日止(第一季)	一百零八年七月一日起
			一千平方公尺以上未達三千平方公尺	一月一日至三月三十一日止(第一季)	一百零八年七月一日起
B類	商業類	B-2	三千平方公尺以上	四月一日至六月三十日止(第二季)	一百零八年七月一日起
			一千平方公尺以上未達三千平方公尺	四月一日至六月三十日止(第二季)	一百零八年七月一日起
		B-4	三千平方公尺以上	四月一日至六月三十日止(第二季)	一百零八年七月一日起
			一千平方公尺以上未達三千平方公尺	四月一日至六月三十日止(第二季)	一百零八年七月一日起
D類	休閒文教類	D-1	三千平方公尺以上	七月一日至九月三十日止(第三季)	一百零八年七月一日起
			一千平方公尺以上未達三千平方公尺	七月一日至九月三十日止(第三季)	一百零八年七月一日起
		D-3	三千平方公尺以上	七月一日至十二月三十一日止(第三季、第四季)	一百零八年七月一日起
			一千平方公尺以上未達三千平方公尺	七月一日至十二月三十一日止(第三季、第四季)	一百零八年七月一日起
		D-4	三千平方公尺以上	七月一日至十二月三十一日止(第三季、第四季)	一百零八年七月一日起
			一千平方公尺以上未達三千平方公尺	七月一日至十二月三十一日止(第三季、第四季)	一百零八年七月一日起
F類	衛生、福利、更生類	F-1	三千平方公尺以上	十月一日至十二月三十一日止(第四季)	一百零八年七月一日起
			一千平方公尺以上未達三千平方公尺	十月一日至十二月三十一日止(第四季)	一百零八年七月一日起
		F-2	三千平方公尺以上	十月一日至十二月三十一日止(第四季)	一百零八年七月一日起
			一千平方公尺以上未達三千平方公尺	十月一日至十二月三十一日止(第四季)	一百零八年七月一日起
		F-3	三千平方公尺以上	十月一日至十二月三十一日止(第四季)	一百零八年七月一日起

			一千平方公尺以上未達三千平方公尺	十月一日至十二月三十一日止（第四季）	一百零八年七月一日起
		F-4	三千平方公尺以上	十月一日至十二月三十一日止（第四季）	一百零八年七月一日起
			一千平方公尺以上未達三千平方公尺	十月一日至十二月三十一日止（第四季）	一百零八年七月一日起
H類	住宿類	H-1	三千平方公尺以上	一月一日至三月三十一日止（第一季）	一百零八年七月一日起
			一千平方公尺以上未達三千平方公尺	一月一日至三月三十一日止（第一季）	一百零八年七月一日起
<p>一、經當地主管建築機關認定符合中央主管建築機關公告應辦理耐震能力評估檢查要件之建築物。</p> <p>二、其他經當地主管建築機關依法認定耐震能力具潛在危險疑慮之建築物。</p>				<p>申報期間及施行日期，由當地主管建築機關依實際需求公告之。</p>	

附表一、建築物之使用類別、組別及其定義

類別		類別定義	組別	組別定義
A類	公共集會類	供集會、觀賞、社交、等候運輸工具，且無法防火區劃之場所。	A-1	供集會、表演、社交，且具觀眾席之場所。
			A-2	供旅客等候運輸工具之場所。
B類	商業類	供商業交易、陳列展售、娛樂、餐飲、消費之場所。	B-1	供娛樂消費，且處封閉或半封閉之場所。
			B-2	供商品批發、展售或商業交易，且使用人替換頻率高之場所。
			B-3	供不特定人餐飲，且直接使用燃具之場所。
			B-4	供不特定人士休息住宿之場所。
C類	工業、倉儲類	供儲存、包裝、製造、檢驗、研發、組裝及修理物品之場所。	C-1	供儲存、包裝、製造、檢驗、研發、組裝及修理工業物品，且具公害之場所。
			C-2	供儲存、包裝、製造、檢驗、研發、組裝及修理一般物品之場所。
D類	休閒、文教類	供運動、休閒、參觀、閱覽、教學之場所。	D-1	供低密度使用人口運動休閒之場所。
			D-2	供參觀、閱覽、會議之場所。
			D-3	供國小學童教學使用之相關場所。(宿舍除外)
			D-4	供國中以上各級學校教學使用之相關場所。(宿舍除外)
			D-5	供短期職業訓練、各類補習教育及課後輔導之場所。
E類	宗教、殯葬類	供宗教信徒聚會、殯葬之場所。	E	供宗教信徒聚會、殯葬之場所。
F類	衛生、福利、更生類	供身體行動能力受到健康、年紀或其他因素影響，需特別照顧之使用場所。	F-1	供醫療照護之場所。
			F-2	供身心障礙者教養、醫療、復健、重健、訓練、輔導、服務之場所。
			F-3	供兒童及少年照護之場所。
			F-4	供限制個人活動之戒護場所。
G類	辦公、服務類	供商談、接洽、處理一般事務或一般門診、零售、日常服務之場所。	G-1	供商談、接洽、處理一般事務，且使用人替換頻率高之場所。
			G-2	供商談、接洽、處理一般事務之場所。
			G-3	供一般門診、零售、日常服務之場所。
H類	住宿類	供特定人住宿之場所。	H-1	供特定人短期住宿之場所。
			H-2	供特定人長期住宿之場所。
I類	危險物品類	供製造、分裝、販賣、儲存公共危險物品及可燃性高壓氣體之場所。	I	供製造、分裝、販賣、儲存公共危險物品及可燃性高壓氣體之場所。

第二條附表二修正規定

附表二、建築物使用類組使用項目舉例

類 組	使用項目舉例
A-1	<ol style="list-style-type: none"> <li>1. 戲（劇）院、電影院、演藝場、歌廳、觀覽場等類似場所。</li> <li>2. 觀眾席面積在二百平方公尺以上之下列場所：體育館（場）及設施、音樂廳、文康中心、社教館、集會堂（場）、社區（村里）活動中心等類似場所。</li> </ol>
A-2	<ol style="list-style-type: none"> <li>1. 車站（公路、鐵路、大眾捷運）。</li> <li>2. 候船室、水運客站。</li> <li>3. 航空站、飛機場大廈。</li> </ol>
B-1	<ol style="list-style-type: none"> <li>1. 視聽歌唱場所（提供伴唱視聽設備，供人唱歌場所）、理髮（理容）場所（將場所加以區隔或包廂式為人理髮理容之場所）、按摩場所（將場所加以區隔或包廂式為人按摩之場所）、三溫暖場所（提供冷、熱水池、蒸烤設備，供人沐浴之場所）、舞廳（備有舞伴，供不特定人跳舞之場所）、舞場（不備舞伴，供不特定人跳舞之場所）、酒家（備有陪侍，供應酒、菜或其他飲食物之場所）、酒吧（備有陪侍，供應酒類或其他飲料之場所）、特種咖啡茶室（備有陪侍，供應飲料之場所）、夜店業、夜總會、遊藝場、俱樂部等類似場所。</li> <li>2. 電子遊戲場（依電子遊戲場業管理條例定義）。</li> <li>3. 錄影帶（節目帶）播映場所等類似場所。</li> <li>4. B-3 使用組別之場所，有提供表演節目等娛樂服務者。</li> </ol>
B-2	<ol style="list-style-type: none"> <li>1. 百貨公司（百貨商場）、市場（超級市場、零售市場、攤販集中場）、展覽場（館）、量販店、批發場所（倉儲批發、一般批發、農產品批發）等類似場所。</li> <li>2. 樓地板面積在五百平方公尺以上之下列場所：店舖、當舖、一般零售場所、日常用品零售場所等類似場所。</li> </ol>
B-3	<ol style="list-style-type: none"> <li>1. 飲酒店（無陪侍，供應酒精飲料之餐飲服務場所，包括啤酒屋）、小吃街等類似場所。</li> <li>2. 樓地板面積在三百平方公尺以上之下列場所：餐廳、飲食店、飲料店（無陪侍提供非酒精飲料服務之場所，包括茶藝館、咖啡店、冰果店及冷飲店等）等類似場所。</li> </ol>
B-4	<ol style="list-style-type: none"> <li>1. 觀光旅館（飯店）、國際觀光旅館（飯店）等之客房部。</li> <li>2. 旅社、旅館、賓館等類似場所。</li> <li>3. 樓地板面積在五百平方公尺以上之下列場所：招待所、供香客住宿等類似場所。</li> </ol>
C-1	<ol style="list-style-type: none"> <li>1. 變電所、飛機庫、汽車修理場（車輛修理場所、修車廠、修理場、車</li> </ol>

	<p>輛修配保管場、汽車站房)等類似場所。</p> <p>2. 特殊工作場、工場、工廠(具公害)、自來水廠、屠(電)宰場、發電場、施工機料及廢料堆置或處理場、廢棄物處理場、污水(水肥)處理貯存場等類似場所。</p>
C-2	<p>1. 倉庫(倉儲場)、洗車場、汽車商場(出租汽車、計程車營業站)、書庫、貨物輸配所、電信機器室(電信機房)、電視(電影、廣播電台)之攝影場(攝影棚、播送室)、實驗室等類似場所。</p> <p>2. 一般工場、工作場、工廠等類似場所。</p>
D-1	<p>1. 保齡球館、室內溜冰場、室內游泳池、室內球類運動場、室內機械遊樂場、室內兒童樂園、保健館、健身房、健身服務場所(三溫暖除外)、公共浴室(包括溫泉泡湯池)、室內操練場、撞球場、室內體育場所、少年服務機構(供休閒、育樂之服務設施)、室內高爾夫球練習場、室內釣蝦(魚)場、健身休閒中心、美容瘦身中心等類似場所。</p> <p>2. 資訊休閒服務場所(提供場所及電腦設備,供人透過電腦連線擷取網路上資源或利用電腦功能以磁碟、光碟供人使用之場所)。</p>
D-2	<p>1. 會議廳、展示廳、博物館、美術館、圖書館、水族館、科學館、陳列館、資料館、歷史文物館、天文臺、藝術館等類似場所。</p> <p>2. 觀眾席面積未達二百平方公尺之下列場所:體育館(場)及設施、音樂廳、文康中心、社教館、集會堂(場)、社區(村里)活動中心等類似場所。</p> <p>3. 觀眾席面積未達二百平方公尺之表演館(場)(不提供餐飲及飲酒服務)。</p>
D-3	小學教室、教學大樓等相關教學場所。
D-4	國中、高中、專科學校、學院、大學等之教室、教學大樓等相關教學場所。
D-5	<p>1. 補習(訓練)班、文康機構等類似場所。</p> <p>2. 兒童課後照顧服務中心、非學校型態團體實驗教育及機構實驗教育教學場地等類似場所。</p> <p>3. 樓地板面積在三百平方公尺以下之運動訓練班,且無附設鍋爐、水療 SPA、三溫暖、蒸氣浴、烤箱設備、按摩服務及設備(如屬運動訓練之需要時,限設置按摩床一張,僅得以防焰式拉簾或布幕區隔,且未置於包廂內)、明火設備及餐飲等。</p>
E	<p>1. 寺(寺院)、廟(廟宇)、教堂(教會)、宗祠(家廟)、宗教設施、樓地板面積未達五百平方公尺供香客住宿等類似場所。</p> <p>2. 殯儀館、禮廳、靈堂、供存放骨灰(骸)之納骨堂(塔)、火化場等類似</p>

	場所。
F-1	<ol style="list-style-type: none"> <li>1. 設有十床病床以上之下列場所：醫院、療養院等類似場所。</li> <li>2. 樓地板面積在一千平方公尺以上之診所。</li> <li>3. 樓地板面積在五百平方公尺以上之下列場所：護理之家機構（一般護理之家、精神護理之家）、產後護理機構、屬於老人福利機構之長期照顧機構（長期照護型）、長期照顧機構（失智照顧型）等類似場所。</li> <li>4. 依長期照顧服務法提供機構住宿式服務之長期照顧服務機構，樓地板面積在五百平方公尺以上。</li> <li>5. 醫院內附設之長期照顧服務機構，樓地板面積未超過該醫院樓地板面積五分之二者。</li> </ol>
F-2	<ol style="list-style-type: none"> <li>1. 身心障礙福利機構（全日型住宿機構、日間服務機構、樓地板面積在五百平方公尺以上之福利中心）、身心障礙者職業訓練機構等類似場所。</li> <li>2. 特殊教育學校。</li> <li>3. 日間型精神復健機構。</li> </ol>
F-3	兒童及少年安置教養機構、幼兒園、幼兒園兼辦國民小學兒童課後照顧服務、托嬰中心、早期療育機構等類似場所。
F-4	精神病院、傳染病院、勒戒所、監獄、看守所、感化院、觀護所、收容中心等類似場所。
G-1	含營業廳之下列場所：金融機構、證券交易場所、金融保險機構、合作社、銀行、證券公司（證券經紀業、期貨經紀業）、票券金融機構、電信局（公司）郵局、自來水及電力公司之營業場所。
G-2	<ol style="list-style-type: none"> <li>1. 不含營業廳之下列場所：金融機構、證券交易場所、金融保險機構、合作社、銀行、證券公司（證券經紀業、期貨經紀業）、票券金融機構、電信局（公司）郵局、自來水及電力公司。</li> <li>2. 政府機關（公務機關）、一般事務所、自由職業事務所、辦公室（廳）、員工文康室、旅遊及運輸業之辦公室、投資顧問業辦公室、未兼營提供電影攝影場（攝影棚）之動畫影片製作場所、有線電視及廣播電台除攝影棚外之其他用途場所、少年服務機構綜合之服務場所等類似場所。</li> <li>3. 提供場地供人閱讀之下列場所：K書中心、小說漫畫出租中心。</li> <li>4. 身心障礙者就業服務機構。</li> <li>5. 依長期照顧服務法提供居家式服務之長期照顧服務機構。</li> </ol>
G-3	1. 衛生所（健康服務中心）、健康中心、捐血中心、醫事技術機構、牙體技術所、理髮場所（未將場所加以區隔且非包廂式為人理髮之場

	<p>所)、按摩場所(未將場所加以區隔且非包廂式為人按摩之場所)、美容院、洗衣店、公共廁所、動物收容、寵物繁殖或買賣場所等類似場所。</p> <p>2. 設置病床未達十床之下列場所:醫院、療養院等類似場所。</p> <p>3. 樓地板面積未達一千平方公尺之診所。</p> <p>4. 樓地板面積未達五百平方公尺之下列場所:店舖、當舖、一般零售場所、日常用品零售場所、便利商店等類似場所。</p> <p>5. 樓地板面積未達三百平方公尺之下列場所:餐廳、飲食店、飲料店(無陪侍提供非酒精飲料服務之場所,包括茶藝館、咖啡店、冰果店及冷飲店等)等類似場所。</p>
H-1	<p>1. 民宿(客房數六間以上)、宿舍、樓地板面積未達五百平方公尺之招待所。</p> <p>2. 樓地板面積未達五百平方公尺之下列場所:護理之家機構(一般護理之家、精神護理之家)、產後護理機構、屬於老人福利機構之長期照顧機構(長期照護型)、長期照顧機構(失智照顧型)、身心障礙福利服務中心等類似場所。</p> <p>3. 老人福利機構之場所:長期照顧機構(養護型)、安養機構、其他老人福利機構。</p> <p>4. 身心障礙福利機構(夜間型住宿機構)、居家護理機構。</p> <p>5. 住宿型精神復健機構、社區式日間照顧及重建服務、社區式身心障礙者日間服務等類似場所。</p> <p>6. 依長期照顧服務法提供機構住宿式服務之長期照顧服務機構,樓地板面積未達五百平方公尺。</p> <p>7. 依長期照顧服務法提供社區式服務(日間照顧、團體家屋及小規模多機能服務)之長期照顧服務機構,H-2使用組別之場所除外。</p> <p>8. 集合住宅、住宅任一住宅單位(戶)之任一樓層分間為六個以上使用單元(不含客廳及餐廳)或設置十個以上床位之居室者。</p>
H-2	<p>1. 集合住宅、住宅、民宿(客房數五間以下)。</p> <p>2. 設於地面一層面積在五百平方公尺以下或設於二層至五層之任一層面積在三百平方公尺以下且樓梯寬度一點二公尺以上、分間牆及室內裝修材料符合建築技術規則現行規定之下列場所:小型安養機構、小型身心障礙者職業訓練機構、小型日間型精神復健機構、小型住宿型精神復健機構、小型社區式日間照顧及重建服務、小型社區式身心障礙者日間服務、依長期照顧服務法提供社區式服務(日間照顧、團體家屋及小規模多機能服務)之長期照顧服務機構等類似場所。</p> <p>3. 農舍。</p>

	4. 依長期照顧服務法或身心障礙者權益保障法提供社區式家庭托顧服務、身心障礙者社區居住服務場所。
I	<p>1. 化工原料行、礦油行、瓦斯行、石油煉製廠、爆竹煙火製造儲存販賣場所、液化石油氣分裝場、液化石油氣容器儲存室、液化石油氣鋼瓶檢驗機構（場）等類似場所。</p> <p>2. 加油（氣）站、儲存石油廠庫、天然氣加壓站、天然氣製造場等類似場所。</p>

第三條附表三修正規定

附表三、建築物變更使用原則表

原使用類別、組別		A		B				C		D					E	F				G			H		I	
		1	2	1	2	3	4	1	2	1	2	3	4	5		1	2	3	4	1	2	3	1	2		
公共集會類 (A類)	A-1		☆	○	○	○	○	○	○	○	○	○	○	○	○	○	○	○	○	○	○	○	○	○	○	◎
	A-2	☆		○	○	○	○	○	○	○	○	○	○	○	○	○	○	○	○	○	○	○	○	○	○	◎
商業類 (B類)	B-1	※	※		☆	※	※	○	○	○	○	○	○	○	○	○	○	○	○	○	○	○	○	○	○	◎
	B-2	※	※	☆		※	※	○	○	○	○	○	○	○	○	○	○	○	○	○	○	○	○	○	○	◎
	B-3	※	※	☆	☆		※	○	○	○	○	○	○	○	○	○	○	○	○	○	○	○	○	○	○	◎
	B-4	※	※	※	※	※		○	○	○	○	○	○	○	○	○	○	○	○	○	○	○	○	○	○	◎
工業、倉儲類 (C類)	C-1	○	○	○	○	○	○		△	○	○	○	○	○	○	○	○	○	○	○	○	○	○	○	○	◎
	C-2	○	○	○	○	○	○	☆		○	○	○	○	○	○	○	○	○	○	○	○	○	○	○	○	◎
休閒、文教類 (D類)	D-1	☆	☆	☆	☆	☆	☆	※	※		☆	☆	☆	△	○	○	○	○	○	○	○	○	○	○	○	◎
	D-2	☆	☆	☆	☆	☆	☆	※	※	☆		☆	☆	△	○	○	○	○	○	○	○	○	○	○	○	◎
	D-3	※	※	※	※	※	※	※	※	☆	☆		☆	△	○	○	○	○	○	○	○	○	○	○	○	◎
	D-4	※	※	※	※	※	※	※	※	☆	☆	☆		△	○	○	○	○	○	○	○	○	○	○	○	◎
	D-5	※	※	※	※	※	※	※	※	☆	☆	☆	☆		○	※	※	※	※	※	※	※	※	※	※	◎
宗教類 (E類)	E	※	※	※	※	※	※	※	※	※	※	※	※	※	※		※	※	※	※	※	※	※	○	○	◎
衛生、福利、更生類 (F類)	F-1	※	※	※	※	☆	☆	※	※	☆	☆	☆	☆	☆	※		△	△	△	※	※	※	※	○	○	◎
	F-2	※	※	※	※	☆	☆	※	※	☆	☆	☆	☆	☆	※	☆		☆	△	※	※	※	※	※	◎	
	F-3	※	※	※	※	☆	☆	※	※	☆	☆	☆	☆	☆	※	☆	☆		△	※	※	※	※	※	◎	
	F-4	※	※	※	※	※	※	※	※	※	※	※	※	※	※	※	☆	☆	☆		※	※	※	※	◎	
辦公類、服務類 (G類)	G-1	※	※	☆	☆	☆	☆	☆	☆	☆	☆	☆	☆	☆	☆	☆	☆	☆	☆		△	△	※	※	◎	
	G-2	※	※	☆	☆	☆	☆	☆	☆	☆	☆	☆	☆	☆	☆	☆	☆	☆	☆	☆		☆	☆	☆	◎	
	G-3	※	※	☆	☆	☆	☆	☆	☆	☆	☆	☆	☆	☆	☆	☆	☆	☆	☆	☆	☆		☆	☆	◎	
住宿類 (H類)	H-1	※	※	☆	☆	☆	☆	☆	☆	☆	☆	☆	☆	☆	☆	☆	☆	☆	☆	☆	☆	☆	☆	☆	◎	
	H-2	※	※	☆	☆	☆	☆	☆	☆	☆	☆	☆	☆	☆	☆	☆	☆	☆	☆	☆	☆	☆	☆	☆	◎	
危險物品類 (I類)	I	◎	◎	◎	◎	◎	◎	◎	◎	◎	◎	◎	◎	◎	◎	◎	◎	◎	◎	◎	◎	◎	◎	◎	◎	

說明：

一、本表所列之原使用類別、組別，應以建築物原領使用執照之類別、組別為準。

二、△指建築物使用類組除B類外，同類跨組變更，依本表規定應予檢討者，其檢討項目如下：

(一) 防火區劃。

- (二) 分間牆。
- (三) 內部裝修材料。
- (四) 直通樓梯步行距離。
- (五) 緊急進口設置。
- (六) 防火構造之限制。
- (七) 停車空間。但停車空間符合下列情形之一者，免予檢討：
  1. 原使用類組及申請變更之使用類組依現行都市計畫法令規定及建築技術規則建築設計施工編第五十九條之分類，屬同一設置標準。
  2. 原使用類組及申請變更之使用類組依現行都市計畫法令規定及建築技術規則建築設計施工編第五十九條之設置標準，由設置標準高者變更為設置標準低。
- (八) 無障礙設施，依下列規定辦理：
  1. 中華民國一百零二年一月一日以後申請建造執照之建築物，應符合建築技術規則建築設計施工編第十章無障礙建築物之規定，不得依身心障礙者權益保障法第五十七條規定提具替代改善計畫。
  2. 中華民國一百零一年十二月三十一日以前申請建造執照之建築物，變更為公共建築物者，依下列規定辦理：
    - (1) 設置項目依「既有公共建築物無障礙設施替代改善計畫作業程序及認定原則」（以下簡稱本原則）第二點辦理，各設置項目應符合申請當時（即現行）建築物無障礙設施設計規範之規定。
    - (2) 因軍事管制、古蹟維護、自然環境因素、建築物構造或設備限制等特殊情形，設置無障礙設施及設備確有困難者，得依身心障礙者權益保障法第五十七條及本原則提具替代改善計畫。
    - (3) 依本檢討項目規定改善增設之坡道或升降機，其坡道、升降機間及乘場面積合計未超過二十平方公尺部分，得不計入建築面積及各層樓地板面積。
  3. 中華民國一百零一年十二月三十一日以前申請建造執照之建築物，變更為非公共建築物者，免予檢討。

三、※指建築物使用類組跨類變更及使用分類B類跨組變更，依本表規定應予檢討者，其檢討項目包括本表說明二及下列項目：

- (一) 樓梯及平臺淨寬、梯級尺寸。
- (二) 避難層出入口數量及寬度。
- (三) 避難層以外樓層出入口之寬度。
- (四) 設置二座直通樓梯之限制。增設之直通樓梯不計入建築面積及各層樓地板面積，且不得大於三十平方公尺。
- (五) 直通樓梯之總寬度。
- (六) 走廊淨寬度。
- (七) 直通樓梯改為安全梯或特別安全梯之限制。
- (八) 特定建築物之限制。
- (九) 最低活載重。
- (十) 建築物使用類組跨類變更，如變更為H類時，並應檢討通風、日照、採光，變更為H-1組宿舍時，臥室及其與升降機道相鄰之分間牆應檢討防音等項目。

四、○指建築物變更使用類組，依本表規定應予檢討者，其檢討項目包括本表說明二、三及下列項目：

- (一) 通風。
- (二) 屋頂避難平臺。
- (三) 防空避難設備。

- 五、◎指建築物變更使用類組，應依建築技術規則規定全部檢討。
- 六、☆指建築物變更使用類組除應符合本表說明二有關停車空間及無障礙設施之檢討項目規定外，其餘項目免檢討。但變更為H類時，應檢討通風、日照、採光，變更為 H-1 組宿舍時，臥室及其與升降機道相鄰之分間牆應檢討防音等項目。
- 七、停車空間或防空避難設備變更為建築物之使用類組使用，或建築物之使用類組變更為停車空間或防空避難設備時，依下列規定辦理：
  - (一) 檢討項目除 I 類應依建築技術規則相關規定全部檢討外，其餘各使用類組依本表說明四規定辦理。
  - (二) 有增加容積率之情形時，應檢討符合都市計畫法、區域計畫法相關規定。

#### 第四條附表四修正規定

#### 附表四、建築物變更使用類組規定項目檢討標準表

##### (一) A-1 類組規定項目檢討標準表

項次	規定項目	檢討標準
1	防火區劃	符合建築技術規則（以下略）建築設計施工編第七十九條、第七十九條之一、第七十九條之二、第二百零三條、第二百四十二條規定。
2	分間牆	符合建築設計施工編第八十六條規定。
3	內部裝修材料	符合建築設計施工編第八十八條規定。
4	直通樓梯步行距離	符合建築設計施工編第九十三條規定。
5	緊急進口設置	符合建築設計施工編第一百零八條規定。
6	樓梯及平臺淨寬、梯級尺寸	符合建築設計施工編第三十三條第二欄規定。
7	防火構造限制	符合建築設計施工編第六十九條 A 類規定。
8	避難層出入口數量及寬度	符合建築設計施工編第九十條、第九十條之一規定。
9	避難層以外樓層出入口寬度	符合建築設計施工編第九十一條規定。
10	設置兩座直通樓梯之限制	符合建築設計施工編第九十五條規定。
11	直通樓梯之總寬度	符合建築設計施工編第九十八條規定。
12	走廊淨寬度	符合建築設計施工編第九十二條規定。
13	直通樓梯改為安全梯或特別安全梯之限制	符合建築設計施工編第九十六條、第九十七條規定。
14	特定建築物之限制	符合建築設計施工編第一百十八條第一款、同編第五章第二節規定。
15	最低活載重	符合建築技術規則（以下略）建築構造編第十七條第三欄規定或建築師安全鑑定書簽證符合規定。
16	停車空間	符合都市計畫法令及建築設計施工編第五十九條第一類規定。
17	通風	符合建築設計施工編第四十三條規定。
18	屋頂避難平臺	符合建築設計施工編第九十九條規定。
19	防空避難設備	符合建築設計施工編第一百四十一條第二款第一目規定。
20	無障礙設施	符合建築設計施工編第十章無障礙建築物或依身心障礙者權益保障法第五十七條規定提具替代改善計畫。

(二) A-2 類組規定項目檢討標準表

項次	規定項目	檢討標準
1	防火區劃	符合建築設計施工編第七十九條、第七十九條之二、第二百零三條、第二百四十二條規定。
2	分間牆	符合建築設計施工編第八十六條規定。
3	內部裝修材料	符合建築設計施工編第八十八條規定。
4	直通樓梯步行距離	符合建築設計施工編第九十三條規定。
5	緊急進口設置	符合建築設計施工編第一百零八條規定。
6	樓梯及平臺淨寬、梯級尺寸	符合建築設計施工編第三十三條第二欄規定。
7	防火構造限制	符合建築設計施工編第六十九條 A 類規定。
8	避難層出入口數量及寬度	符合建築設計施工編第九十條、第九十條之一規定。
9	避難層以外樓層出入口寬度	符合建築設計施工編第九十一條規定。
10	設置兩座直通樓梯之限制	符合建築設計施工編第九十五條規定。
11	直通樓梯之總寬度	無限制規定。
12	走廊淨寬度	符合建築設計施工編第九十二條規定。
13	直通樓梯改為安全梯或特別安全梯之限制	符合建築設計施工編第九十六條、第九十七條規定。
14	特定建築物之限制	符合建築設計施工編第一百十八條第一款、同編第五章第五節規定。
15	最低活載重	符合建築構造編第十七條第三欄規定或建築師安全鑑定書簽證符合規定。
16	停車空間	符合都市計畫法令及建築設計施工編第五十九條第一類規定。
17	通風	符合建築設計施工編第四十三條規定。
18	屋頂避難平臺	無限制規定。
19	防空避難設備	符合建築設計施工編第一百四十一條第二款第四目規定。
20	無障礙設施	符合建築設計施工編第十章無障礙建築物或依身心障礙者權益保障法第五十七條規定提具替代改善計畫。

(三) B-1 類組規定項目檢討標準表

項次	規定項目	檢討標準
1	防火區劃	符合建築設計施工編第七十九條、第七十九條之二、第二百零三條、第二百四十二條規定。
2	分間牆	符合建築設計施工編第八十六條規定。
3	內部裝修材料	符合建築設計施工編第八十八條規定。
4	直通樓梯步行距離	符合建築設計施工編第九十三條規定。
5	緊急進口設置	符合建築設計施工編第一百零八條規定。
6	樓梯及平臺淨寬、梯級尺寸	符合建築設計施工編第三十三條第三欄。但設置二座以上符合該條第四欄規定之樓梯者，視為設置一座符合其第三欄規定之樓梯。
7	防火構造限制	符合建築設計施工編第六十九條 B 類規定。
8	避難層出入口數量及寬度	符合建築設計施工編第九十條、第九十條之一規定。
9	避難層以外樓層出入口寬度	符合建築設計施工編第九十一條規定。
10	設置兩座直通樓梯之限制	符合建築設計施工編第九十五條規定。
11	直通樓梯之總寬度	無限制規定。
12	走廊淨寬度	符合建築設計施工編第九十二條規定。
13	直通樓梯改為安全梯或特別安全梯之限制	符合建築設計施工編第九十六條、第九十七條規定。
14	特定建築物之限制	符合建築設計施工編第一百十八條第一款規定。
15	最低活載重	舞廳、舞場、夜總會、三溫暖、公共浴室依建築構造編第十七條第五欄規定或建築師安全鑑定書簽證符合規定，其餘依建築構造編第十七條第三欄規定或建築師安全鑑定書簽證符合規定。
16	停車空間	符合都市計畫法令及建築設計施工編第五十九條第一類規定。
17	通風	符合建築設計施工編第四十三條規定。
18	屋頂避難平臺	符合建築設計施工編第九十九條規定。
19	防空避難設備	符合建築設計施工編第一百四十一條第二款第一目、第二目、第四目規定。
20	無障礙設施	符合建築設計施工編第十章無障礙建築物或依身心障礙者權益保障法第五十七條規定提具替代改善計畫。

(四) B-2 類組規定項目檢討標準表

項次	規定項目	檢討標準
1	防火區劃	符合建築設計施工編第七十九條、第七十九條之二、第二百零三條、第二百四十二條規定。
2	分間牆	符合建築設計施工編第八十六條規定。
3	內部裝修材料	符合建築設計施工編第八十八條規定。
4	直通樓梯步行距離	符合建築設計施工編第九十三條規定。
5	緊急進口設置	符合建築設計施工編第一百零八條規定。
6	樓梯及平臺淨寬、梯級尺寸	符合建築設計施工編第三十三條第二欄規定。
7	防火構造限制	符合建築設計施工編第六十九條 B 類規定。
8	避難層出入口數量及寬度	符合建築設計施工編第九十條、第九十條之一規定。
9	避難層以外樓層出入口寬度	符合建築設計施工編第九十一條規定。
10	設置兩座直通樓梯之限制	符合建築設計施工編第九十五條規定。
11	直通樓梯之總寬度	符合建築設計施工編第九十八條規定。
12	走廊淨寬度	符合建築設計施工編第九十二條規定。
13	直通樓梯改為安全梯或特別安全梯之限制	符合建築設計施工編第九十六條、第九十七條規定。
14	特定建築物之限制	符合建築設計施工編第一百十八條第二款、同編第五章第三節規定。
15	最低活載重	符合建築構造編第十七條第五欄規定或建築師安全鑑定書簽證符合規定。
16	停車空間	符合都市計畫法令及建築設計施工編第五十九條第一類規定。
17	通風	符合建築設計施工編第四十三條規定。
18	屋頂避難平臺	符合建築設計施工編第九十九條規定。
19	防空避難設備	符合建築設計施工編第一百四十一條第二款第四目規定。
20	無障礙設施	符合建築設計施工編第十章無障礙建築物或依身心障礙者權益保障法第五十七條規定提具替代改善計畫。

(五) B-3 類組規定項目檢討標準表

項次	規定項目	檢討標準
1	防火區劃	符合建築設計施工編第七十九條、第七十九條之二、第二百零三條、第二百四十二條規定。
2	分間牆	符合總樓地板面積為三百平方公尺以上者應為防火構造或使用不燃材料建造。符合建築設計施工編第八十六條規定。
3	內部裝修材料	符合建築設計施工編第八十八條規定。
4	直通樓梯步行距離	符合建築設計施工編第九十三條規定。
5	緊急進口設置	符合建築設計施工編第一百零八條規定。
6	樓梯及平臺淨寬、梯級尺寸	符合建築設計施工編第三十三條第三、四欄。但設置二座以上符合該條第四欄規定之樓梯者，視為設置一座符合其第三欄規定之樓梯。
7	防火構造限制	符合建築設計施工編第六十九條 B 類規定。
8	避難層出入口數量及寬度	符合建築設計施工編第九十條、第九十條之一規定。
9	避難層以外樓層出入口寬度	無限制規定。
10	設置兩座直通樓梯之限制	符合建築設計施工編第九十五條規定。
11	直通樓梯之總寬度	無限制規定。
12	走廊淨寬度	符合建築設計施工編第九十二條規定。
13	直通樓梯改為安全梯或特別安全梯之限制	符合建築設計施工編第九十六條、第九十七條規定。
14	特定建築物之限制	符合建築設計施工編第一百十八條第一款、第二款，同編第五章第三節規定。
15	最低活載重	符合建築構造編第十七條第三欄規定或建築師安全鑑定書簽證符合規定。
16	停車空間	符合都市計畫法令及建築設計施工編第五十九條第一類規定。
17	通風	符合建築設計施工編第四十三條規定。
18	屋頂避難平臺	無限制規定。
19	防空避難設備	符合建築設計施工編第一百四十一條第二款第二目、第四目規定。
20	無障礙設施	符合建築設計施工編第十章無障礙建築物或依身心障礙者權益保障法第五十七條規定提具替代改善計畫。

(六) B-4 類組規定項目檢討標準表

項次	規定項目	檢討標準
1	防火區劃	符合建築設計施工編第七十九條、第七十九條之二、第二百零三條、第二百四十二條規定。
2	分間牆	符合建築設計施工編第八十六條規定。
3	內部裝修材料	符合建築設計施工編第八十八條規定。
4	直通樓梯步行距離	符合建築設計施工編第九十三條規定。
5	緊急進口設置	符合建築設計施工編第一百零八條規定。
6	樓梯及平臺淨寬、梯級尺寸	符合建築設計施工編第三十三條第三、四欄。但設置二座以上符合該條第四欄規定之樓梯者，視為設置一座符合其第三欄規定之樓梯。
7	防火構造限制	符合建築設計施工編第六十九條 B 類規定。
8	避難層出入口數量及寬度	符合建築設計施工編第九十條規定。
9	避難層以外樓層出入口寬度	無限制規定。
10	設置兩座直通樓梯之限制	符合建築設計施工編第九十五條規定。
11	直通樓梯之總寬度	無限制規定。
12	走廊淨寬度	符合建築設計施工編第九十二條規定。
13	直通樓梯改為安全梯或特別安全梯之限制	符合建築設計施工編第九十六條、第九十七條規定。
14	特定建築物之限制	符合建築設計施工編第一百十八條第二款規定。
15	最低活載重	符合建築構造編第十七條第一欄規定或建築師安全鑑定書簽證符合規定。
16	停車空間	符合都市計畫法令及建築設計施工編第五十九條第三類規定。
17	通風	符合建築設計施工編第四十三條規定。
18	屋頂避難平臺	無限制規定。
19	防空避難設備	符合建築設計施工編第一百四十一條第二款第四目規定。
20	無障礙設施	符合建築設計施工編第十章無障礙建築物或依身心障礙者權益保障法第五十七條規定提具替代改善計畫。

(七) C-1 類組規定項目檢討標準表

項次	規定項目	檢討標準
1	防火區劃	符合建築設計施工編第七十九條、第七十九條之一、第七十九條之二、第二百零三條、第二百四十二條規定。
2	分間牆	無限制規定。
3	內部裝修材料	符合建築設計施工編第八十八條規定。
4	直通樓梯步行距離	符合建築設計施工編第九十三條規定。
5	緊急進口設置	符合建築設計施工編第一百零八條規定。
6	樓梯及平臺淨寬、梯級尺寸	符合建築設計施工編第三十三條第三、四欄。但設置二座以上符合該條第四欄規定之樓梯者，視為設置一座符合其第三欄規定之樓梯。
7	防火構造限制	符合建築設計施工編第六十九條C類規定。
8	避難層出入口數量及寬度	符合建築設計施工編第九十條規定。
9	避難層以外樓層出入口寬度	無限制規定。
10	設置兩座直通樓梯之限制	符合建築設計施工編第九十五條規定。
11	直通樓梯之總寬度	無限制規定。
12	走廊淨寬度	符合建築設計施工編第九十二條規定。
13	直通樓梯改為安全梯或特別安全梯之限制	符合建築設計施工編第九十六條、第九十七條規定。
14	特定建築物之限制	符合建築設計施工編第一百十八條第二款、同編第五章第五節規定。
15	最低活載重	符合建築構造編第十七條第三欄規定或建築師安全鑑定書簽證符合規定。
16	停車空間	符合都市計畫法令及建築設計施工編第五十九條第四類規定。
17	通風	符合建築設計施工編第四十三條規定。
18	屋頂避難平臺	無限制規定。
19	防空避難設備	符合建築設計施工編第一百四十一條第二款第三目規定。
20	無障礙設施	符合建築設計施工編第十章無障礙建築物或依身心障礙者權益保障法第五十七條規定提具替代改善計畫。

(八) C-2 類組規定項目檢討標準表

項次	規定項目	檢討標準
1	防火區劃	符合建築設計施工編第七十九條、第七十九條之一、第七十九條之二、第二百零三條、第二百四十二條規定。
2	分間牆	無限制規定。
3	內部裝修材料	符合建築設計施工編第八十八條規定。
4	直通樓梯步行距離	符合建築設計施工編第九十三條規定。
5	緊急進口設置	符合建築設計施工編第一百零八條規定。
6	樓梯及平臺淨寬、梯級尺寸	符合建築設計施工編第三十三條第三、四欄。但設置二座以上符合該條第四欄規定之樓梯者，視為設置一座符合其第三欄規定之樓梯。
7	防火構造限制	符合建築設計施工編第六十九條 C 類規定。
8	避難層出入口數量及寬度	符合建築設計施工編第九十條規定。
9	避難層以外樓層出入口寬度	無限制規定。
10	設置兩座直通樓梯之限制	符合建築設計施工編第九十五條規定。
11	直通樓梯之總寬度	無限制規定。
12	走廊淨寬度	符合建築設計施工編第九十二條規定。
13	直通樓梯改為安全梯或特別安全梯之限制	符合建築設計施工編第九十六條、第九十七條規定。
14	特定建築物之限制	符合建築設計施工編第一百十八條第二款、同編第五章第五節規定。
15	最低活載重	符合建築構造編第十七條第五欄規定或建築師安全鑑定書簽證符合規定。
16	停車空間	符合都市計畫法令及建築設計施工編第五十九條第四類規定。
17	通風	符合建築設計施工編第四十三條規定。
18	屋頂避難平臺	無限制規定。
19	防空避難設備	符合建築設計施工編第一百四十一條第二款第三目規定。
20	無障礙設施	符合建築設計施工編第十章無障礙建築物或依身心障礙者權益保障法第五十七條規定提具替代改善計畫。

(九) D-1 類組規定項目檢討標準表

項次	規定項目	檢討標準
1	防火區劃	符合建築設計施工編第七十九條、第七十九條之二、第二百零三條、第二百四十二條規定。
2	分間牆	符合建築設計施工編第八十六條規定。
3	內部裝修材料	符合建築設計施工編第八十八條規定。
4	直通樓梯步行距離	符合建築設計施工編第九十三條規定。
5	緊急進口設置	符合建築設計施工編第一百零八條規定。
6	樓梯及平臺淨寬、梯級尺寸	符合建築設計施工編第三十三條第三、四欄。但設置二座以上符合該條第四欄規定之樓梯者，視為設置一座符合其第三欄規定之樓梯。
7	防火構造限制	符合建築設計施工編第六十九條 D 類規定。
8	避難層出入口數量及寬度	符合建築設計施工編第九十條、第九十條之一規定。
9	避難層以外樓層出入口寬度	符合建築設計施工編第九十一條規定。
10	設置兩座直通樓梯之限制	符合建築設計施工編第九十五條規定。
11	直通樓梯之總寬度	無限制規定。
12	走廊淨寬度	符合建築設計施工編第九十二條規定。
13	直通樓梯改為安全梯或特別安全梯之限制	符合建築設計施工編第九十六條、第九十七條規定。
14	特定建築物之限制	符合建築設計施工編第一百十八條第二款規定。
15	最低活載重	符合建築構造編第十七條第四欄規定或建築師安全鑑定書簽證符合規定。
16	停車空間	符合都市計畫法令及建築設計施工編第五十九條第三類規定。
17	通風	符合建築設計施工編第四十三條規定。
18	屋頂避難平臺	無限制規定。
19	防空避難設備	符合建築設計施工編第一百四十一條第二款第四目規定。
20	無障礙設施	符合建築設計施工編第十章無障礙建築物或依身心障礙者權益保障法第五十七條規定提具替代改善計畫。

(十) D-2 類組規定項目檢討標準表

項次	規定項目	檢討標準
1	防火區劃	符合建築設計施工編第七十九條、第七十九條之一、第七十九條之二、第二百零三條、第二百四十二條規定。
2	分間牆	符合建築設計施工編第八十六條規定。
3	內部裝修材料	符合建築設計施工編第八十八條規定。
4	直通樓梯步行距離	符合建築設計施工編第九十三條規定。
5	緊急進口設置	符合建築設計施工編第一百零八條規定。
6	樓梯及平臺淨寬、梯級尺寸	符合建築設計施工編第三十三條第三、四欄。但設置二座以上符合該條第四欄規定之樓梯者，視為設置一座符合其第三欄規定之樓梯。
7	防火構造限制	符合建築設計施工編第六十九條 D 類規定。
8	避難層出入口數量及寬度	符合建築設計施工編第九十條、第九十條之一規定。
9	避難層以外樓層出入口寬度	符合建築設計施工編第九十一條規定。
10	設置兩座直通樓梯之限制	符合建築設計施工編第九十五條規定。
11	直通樓梯之總寬度	無限制規定。
12	走廊淨寬度	符合建築設計施工編第九十二條規定。
13	直通樓梯改為安全梯或特別安全梯之限制	符合建築設計施工編第九十六條、第九十七條規定。
14	特定建築物之限制	符合建築設計施工編第一百十八條第一款、第二款規定。
15	最低活載重	符合建築構造編第十七條第三欄規定或建築師安全鑑定書簽證符合規定。
16	停車空間	符合都市計畫法令及建築設計施工編第五十九條第三類規定。
17	通風	符合建築設計施工編第四十三條規定。
18	屋頂避難平臺	無限制規定。
19	防空避難設備	符合建築設計施工編第一百四十一條第二款第四目規定。
20	無障礙設施	符合建築設計施工編第十章無障礙建築物或依身心障礙者權益保障法第五十七條規定提具替代改善計畫。

(十一) D-3 類組規定項目檢討標準表

項次	規定項目	檢討標準
1	防火區劃	符合建築設計施工編第七十九條、第七十九條之一、第七十九條之二、第二百零三條、第二百四十二條規定。
2	分間牆	符合建築設計施工編第八十六條規定。
3	內部裝修材料	符合建築設計施工編第八十八條規定。
4	直通樓梯步行距離	符合建築設計施工編第九十三條規定。
5	緊急進口設置	符合建築設計施工編第一百零八條規定。
6	樓梯及平臺淨寬、梯級尺寸	符合建築設計施工編第三十三條第一欄規定。
7	防火構造限制	符合建築設計施工編第六十九條 D 類規定。
8	避難層出入口數量及寬度	符合建築設計施工編第九十條規定。
9	避難層以外樓層出入口寬度	無限制規定。
10	設置兩座直通樓梯之限制	符合建築設計施工編第九十五條規定。
11	直通樓梯之總寬度	無限制規定。
12	走廊淨寬度	符合建築設計施工編第九十二條規定。
13	直通樓梯改為安全梯或特別安全梯之限制	符合建築設計施工編第九十六條、第九十七條規定。
14	特定建築物之限制	符合建築設計施工編第一百十八條第二款、同編第五章第四節規定。
15	最低活載重	符合建築構造編第十七條第二欄規定或建築師安全鑑定書簽證符合規定。
16	停車空間	符合都市計畫法令及建築設計施工編第五十九條第四類規定。
17	通風	符合建築設計施工編第四十三條規定。
18	屋頂避難平臺	無限制規定。
19	防空避難設備	符合建築設計施工編第一百四十一條第二款第二目規定。
20	無障礙設施	符合建築設計施工編第十章無障礙建築物或依身心障礙者權益保障法第五十七條規定提具替代改善計畫。

(十二) D-4 類組規定項目檢討標準表

項次	規定項目	檢討標準
1	防火區劃	符合建築設計施工編第七十九條、第七十九條之一、第七十九條之二、第二百零三條、第二百四十二條規定。
2	分間牆	符合建築設計施工編第八十六條規定。
3	內部裝修材料	符合建築設計施工編第八十八條規定。
4	直通樓梯步行距離	符合建築設計施工編第九十三條規定。
5	緊急進口設置	符合建築設計施工編第一百零八條規定。
6	樓梯及平臺淨寬、梯級尺寸	符合建築設計施工編第三十三條第二欄規定。
7	防火構造限制	符合建築設計施工編第六十九條 D 類規定。
8	避難層出入口數量及寬度	符合建築設計施工編第九十條規定。
9	避難層以外樓層出入口寬度	無限制規定。
10	設置兩座直通樓梯之限制	符合建築設計施工編第九十五條規定。
11	直通樓梯之總寬度	無限制規定。
12	走廊淨寬度	符合建築設計施工編第九十二條規定。
13	直通樓梯改為安全梯或特別安全梯之限制	符合建築設計施工編第九十六條、第九十七條規定。
14	特定建築物之限制	符合建築設計施工編第一百十八條第二款、同編第五章第四節規定。
15	最低活載重	符合建築構造編第十七條第二欄規定或建築師安全鑑定書簽證符合規定。
16	停車空間	符合都市計畫法令及建築設計施工編第五十九條第四類規定。
17	通風	符合建築設計施工編第四十三條規定。
18	屋頂避難平臺	無限制規定。
19	防空避難設備	符合建築設計施工編第一百四十一條第二款第二目規定。
20	無障礙設施	符合建築設計施工編第十章無障礙建築物或依身心障礙者權益保障法第五十七條規定提具替代改善計畫。

(十三) D-5 類組規定項目檢討標準表

項次	規定項目	檢討標準
1	防火區劃	符合建築設計施工編第七十九條、第七十九條之二、第二百零三條、第二百四十二條規定。
2	分間牆	符合建築設計施工編第八十六條規定。
3	內部裝修材料	符合建築設計施工編第八十八條規定。
4	直通樓梯步行距離	符合建築設計施工編第九十三條規定。
5	緊急進口設置	符合建築設計施工編第一百零八條規定。
6	樓梯及平臺淨寬、梯級尺寸	符合建築設計施工編第三十三條第三、四欄。但設置二座以上符合該條第四欄規定之樓梯者，視為設置一座符合其第三欄規定之樓梯。
7	防火構造限制	符合建築設計施工編第六十九條 D 類規定。
8	避難層出入口數量及寬度	符合建築設計施工編第九十條規定。
9	避難層以外樓層出入口寬度	無限制規定。
10	設置兩座直通樓梯之限制	符合建築設計施工編第九十五條規定。
11	直通樓梯之總寬度	無限制規定。
12	走廊淨寬度	符合建築設計施工編第九十二條規定。
13	直通樓梯改為安全梯或特別安全梯之限制	符合建築設計施工編第九十六條、第九十七條規定。
14	特定建築物之限制	無限制規定。
15	最低活載重	符合建築構造編第十七條第一欄規定或建築師安全鑑定書簽證符合規定。
16	停車空間	符合都市計畫法令及建築設計施工編第五十九條第四類規定。
17	通風	符合建築設計施工編第四十三條規定。
18	屋頂避難平臺	無限制規定。
19	防空避難設備	符合建築設計施工編第一百四十一條第二款第四目規定。
20	無障礙設施	符合建築設計施工編第十章無障礙建築物或依身心障礙者權益保障法第五十七條規定提具替代改善計畫。

(十四) E類組規定項目檢討標準表

項次	規定項目	檢討標準
1	防火區劃	符合建築設計施工編第七十九條、第七十九條之二、第二百零三條、第二百四十二條規定。
2	分間牆	無限制規定。
3	內部裝修材料	符合建築設計施工編第八十八條規定。
4	直通樓梯步行距離	符合建築設計施工編第九十三條規定。
5	緊急進口設置	符合建築設計施工編第一百零八條規定。
6	樓梯及平臺淨寬、梯級尺寸	符合建築設計施工編第三十三條第三、四欄。但設置二座以上符合該條第四欄規定之樓梯者，視為設置一座符合其第三欄規定之樓梯。
7	防火構造限制	符合建築設計施工編第六十九條 E類規定。
8	避難層出入口數量及寬度	符合建築設計施工編第九十條規定。
9	避難層以外樓層出入口寬度	無限制規定。
10	設置兩座直通樓梯之限制	符合建築設計施工編第九十五條規定。
11	直通樓梯之總寬度	無限制規定。
12	走廊淨寬度	符合建築設計施工編第九十二條規定。
13	直通樓梯改為安全梯或特別安全梯之限制	符合建築設計施工編第九十六條、第九十七條規定。
14	特定建築物之限制	無限制規定。
15	最低活載重	符合建築構造編第十七條第二欄規定或建築師安全鑑定書簽證符合規定。
16	停車空間	符合都市計畫法令及建築設計施工編第五十九條第三類規定。
17	通風	符合建築設計施工編第四十三條規定。
18	屋頂避難平臺	無限制規定。
19	防空避難設備	符合建築設計施工編第一百四十一條第二款第四目規定。
20	無障礙設施	符合建築設計施工編第十章無障礙建築物或依身心障礙者權益保障法第五十七條規定提具替代改善計畫。

(十五) F-1 類組規定項目檢討標準表

項次	規定項目	檢討標準
1	防火區劃	符合建築設計施工編第七十九條、第九十九條之一、第七十九條之二、第二百零三條、第二百四十二條規定。
2	分間牆	符合建築設計施工編第八十六條規定。
3	內部裝修材料	符合建築設計施工編第八十八條規定。
4	直通樓梯步行距離	符合建築設計施工編第九十三條規定。
5	緊急進口設置	符合建築設計施工編第一百零八條規定。
6	樓梯及平臺淨寬、梯級尺寸	符合建築設計施工編第三十三條第二欄規定。
7	防火構造限制	符合建築設計施工編第六十九條 F 類規定。
8	避難層出入口數量及寬度	符合建築設計施工編第九十條規定。
9	避難層以外樓層出入口寬度	無限制規定。
10	設置兩座直通樓梯之限制	符合建築設計施工編第九十五條規定。
11	直通樓梯之總寬度	無限制規定。
12	走廊淨寬度	符合建築設計施工編第九十二條規定。
13	直通樓梯改為安全梯或特別安全梯之限制	符合建築設計施工編第九十六條、第九十七條規定。
14	特定建築物之限制	符合建築設計施工編第一百十八條第二款規定。
15	最低活載重	符合建築構造編第十七條第三欄規定或建築師安全鑑定書簽證符合規定。
16	停車空間	符合都市計畫法令及建築設計施工編第五十九條第三類規定。
17	通風	符合建築設計施工編第四十三條規定。
18	屋頂避難平臺	無限制規定。
19	防空避難設備	符合建築設計施工編第一百四十一條第二款第四目規定。
20	無障礙設施	符合建築設計施工編第十章無障礙建築物或依身心障礙者權益保障法第五十七條規定提具替代改善計畫。

(十六) F-2 類組規定項目檢討標準表

項次	規定項目	檢討標準
1	防火區劃	符合建築設計施工編第七十九條、第九十九條之一、第七十九條之二、第二百零三條、第二百四十二條規定。
2	分間牆	無限制規定。
3	內部裝修材料	符合建築設計施工編第八十八條規定。
4	直通樓梯步行距離	符合建築設計施工編第九十三條規定。
5	緊急進口設置	符合建築設計施工編第一百零八條規定。
6	樓梯及平臺淨寬、梯級尺寸	符合建築設計施工編第三十三條第三、四欄。但設置二座以上符合該條第四欄規定之樓梯者，視為設置一座符合其第三欄規定之樓梯。
7	防火構造限制	符合建築設計施工編第六十九條 F 類規定。
8	避難層出入口數量及寬度	符合建築設計施工編第九十條規定。
9	避難層以外樓層出入口寬度	無限制規定。
10	設置兩座直通樓梯之限制	符合建築設計施工編第九十五條規定。
11	直通樓梯之總寬度	無限制規定。
12	走廊淨寬度	符合建築設計施工編第九十二條規定。
13	直通樓梯改為安全梯或特別安全梯之限制	符合建築設計施工編第九十六條、第九十七條規定。
14	特定建築物之限制	符合建築設計施工編第一百十八條第二款規定。
15	最低活載重	符合建築構造編第十七條第二欄規定或建築師安全鑑定書簽證符合規定。
16	停車空間	符合都市計畫法令及建築設計施工編第五十九條第三類規定。
17	通風	符合建築設計施工編第四十三條規定。
18	屋頂避難平臺	無限制規定。
19	防空避難設備	符合建築設計施工編第一百四十一條第二款第四目規定。
20	無障礙設施	符合建築設計施工編第十章無障礙建築物或依身心障礙者權益保障法第五十七條規定提具替代改善計畫。

(十七) F-3 類組規定項目檢討標準表

項次	規定項目	檢討標準
1	防火區劃	符合建築設計施工編第七十九條、第七十九條之二、第二百零三條、第二百四十二條規定。
2	分間牆	無限制規定。
3	內部裝修材料	符合建築設計施工編第八十八條規定。
4	直通樓梯步行距離	符合建築設計施工編第九十三條規定。
5	緊急進口設置	符合建築設計施工編第一百零八條規定。
6	樓梯及平臺淨寬、梯級尺寸	符合建築設計施工編第三十三條第三、四欄。但設置二座以上符合該條第四欄規定之樓梯者，視為設置一座符合其第三欄規定之樓梯。
7	防火構造限制	符合建築設計施工編第六十九條 F 類規定。
8	避難層出入口數量及寬度	符合建築設計施工編第九十條規定。
9	避難層以外樓層出入口寬度	無限制規定。
10	設置兩座直通樓梯之限制	符合建築設計施工編第九十五條規定。
11	直通樓梯之總寬度	無限制規定。
12	走廊淨寬度	符合建築設計施工編第九十二條規定。
13	直通樓梯改為安全梯或特別安全梯之限制	符合建築設計施工編第九十六條、第九十七條規定。
14	特定建築物之限制	樓地板面積之和超過二百平方公尺者，依建築設計施工編第一百十八條第二款，其他無限制規定。
15	最低活載重	符合建築構造編第十七條第二欄規定或建築師安全鑑定書簽證符合規定。
16	停車空間	符合都市計畫法令及建築設計施工編第五十九條第四類規定。
17	通風	符合建築設計施工編第四十三條規定。
18	屋頂避難平臺	無限制規定。
19	防空避難設備	符合建築設計施工編第一百四十一條第二款第四目規定。
20	無障礙設施	符合建築設計施工編第十章無障礙建築物或依身心障礙者權益保障法第五十七條規定提具替代改善計畫。

(十八) F-4 類組規定項目檢討標準表

項次	規定項目	檢討標準
1	防火區劃	符合建築設計施工編第七十九條、第七十九條之二、第二百零三條、第二百四十二條規定。
2	分間牆	無限制規定。
3	內部裝修材料	符合建築設計施工編第八十八條規定。
4	直通樓梯步行距離	符合建築設計施工編第九十三條規定。
5	緊急進口設置	符合建築設計施工編第一百零八條規定。
6	樓梯及平臺淨寬、梯級尺寸	符合建築設計施工編第三十三條第三、四欄。但設置二座以上符合該條第四欄規定之樓梯者，視為設置一座符合其第三欄規定之樓梯。
7	防火構造限制	符合建築設計施工編第六十九條 F 類規定。
8	避難層出入口數量及寬度	符合建築設計施工編第九十條規定。
9	避難層以外樓層出入口寬度	無限制規定。
10	設置兩座直通樓梯之限制	符合建築設計施工編第九十五條規定。
11	直通樓梯之總寬度	無限制規定。
12	走廊淨寬度	符合建築設計施工編第九十二條規定。
13	直通樓梯改為安全梯或特別安全梯之限制	符合建築設計施工編第九十六條、第九十七條規定。
14	特定建築物之限制	符合建築設計施工編第一百十八條第二款規定。
15	最低活載重	符合建築構造編第十七條第三欄規定或建築師安全鑑定書簽證符合規定。
16	停車空間	符合都市計畫法令及建築設計施工編第五十九條第四類規定。
17	通風	符合建築設計施工編第四十三條規定。
18	屋頂避難平臺	無限制規定。
19	防空避難設備	符合建築設計施工編第一百四十一條第二款第四目規定。
20	無障礙設施	符合建築設計施工編第十章無障礙建築物或依身心障礙者權益保障法第五十七條規定提具替代改善計畫。

(十九) G-1 類組規定項目檢討標準表

項次	規定項目	檢討標準
1	防火區劃	符合建築設計施工編第七十九條、第七十九條之二、第二百零三條、第二百四十二條規定。
2	分間牆	無限制規定。
3	內部裝修材料	符合建築設計施工編第八十八條規定。
4	直通樓梯步行距離	符合建築設計施工編第九十三條規定。
5	緊急進口設置	符合建築設計施工編第一百零八條規定。
6	樓梯及平臺淨寬、梯級尺寸	符合建築設計施工編第三十三條第三、四欄。但設置二座以上符合該條第四欄規定之樓梯者，視為設置一座符合其第三欄規定之樓梯。
7	防火構造限制	符合建築設計施工編第六十九條 G 類規定。
8	避難層出入口數量及寬度	符合建築設計施工編第九十條規定。
9	避難層以外樓層出入口寬度	無限制規定。
10	設置兩座直通樓梯之限制	符合建築設計施工編第九十五條規定。
11	直通樓梯之總寬度	無限制規定。
12	走廊淨寬度	符合建築設計施工編第九十二條規定。
13	直通樓梯改為安全梯或特別安全梯之限制	符合建築設計施工編第九十六條、第九十七條規定。
14	特定建築物之限制	符合建築設計施工編第一百十八條第二款規定。
15	最低活載重	符合建築構造編第十七條第三欄規定或建築師安全鑑定書簽證符合規定。
16	停車空間	符合都市計畫法令及建築設計施工編第五十九條第一類規定。
17	通風	符合建築設計施工編第四十三條規定。
18	屋頂避難平臺	無限制規定。
19	防空避難設備	符合建築設計施工編第一百四十一條第二款第四目規定。
20	無障礙設施	符合建築設計施工編第十章無障礙建築物或依身心障礙者權益保障法第五十七條規定提具替代改善計畫。

(二十) G-2 類組規定項目檢討標準表

項次	規定項目	檢討標準
1	防火區劃	符合建築設計施工編第七十九條、第七十九條之二、第二百零三條、第二百四十二條規定。
2	分間牆	各級政府機關建築物應為防火構造或使用不燃材料建造，其他無限制規定。
3	內部裝修材料	符合建築設計施工編第八十八條規定。
4	直通樓梯步行距離	符合建築設計施工編第九十三條規定。
5	緊急進口設置	符合建築設計施工編第一百零八條規定。
6	樓梯及平臺淨寬、梯級尺寸	符合建築設計施工編第三十三條第三、四欄。但設置二座以上符合該條第四欄規定之樓梯者，視為設置一座符合其第三欄規定之樓梯。
7	防火構造限制	符合建築設計施工編第六十九條 G 類規定。
8	避難層出入口數量及寬度	符合建築設計施工編第九十條規定。
9	避難層以外樓層出入口寬度	無限制規定。
10	設置兩座直通樓梯之限制	符合建築設計施工編第九十五條規定。
11	直通樓梯之總寬度	無限制規定。
12	走廊淨寬度	符合建築設計施工編第九十二條規定。
13	直通樓梯改為安全梯或特別安全梯之限制	符合建築設計施工編第九十六條、第九十七條規定。
14	特定建築物之限制	符合建築設計施工編第一百十八條第二款規定。
15	最低活載重	符合建築構造編第十七條第三欄規定或建築師安全鑑定書簽證符合規定。
16	停車空間	符合都市計畫法令及建築設計施工編第五十九條第一類規定。
17	通風	符合建築設計施工編第四十三條規定。
18	屋頂避難平臺	無限制規定。
19	防空避難設備	符合建築設計施工編第一百四十一條第二款第四目規定。
20	無障礙設施	符合建築設計施工編第十章無障礙建築物或依身心障礙者權益保障法第五十七條規定提具替代改善計畫。

(二十一) G-3 類組規定項目檢討標準表

項次	規定項目	檢討標準
1	防火區劃	符合建築設計施工編第七十九條、第七十九條之二、第二百零三條、第二百四十二條規定。
2	分間牆	無限制規定。
3	內部裝修材料	符合建築設計施工編第八十八條規定。
4	直通樓梯步行距離	符合建築設計施工編第九十三條規定。
5	緊急進口設置	符合建築設計施工編第一百零八條規定。
6	樓梯及平臺淨寬、梯級尺寸	符合建築設計施工編第三十三條第三、四欄。但設置二座以上符合該條第四欄規定之樓梯者，視為設置一座符合其第三欄規定之樓梯。
7	防火構造限制	符合建築設計施工編第六十九條 G 類規定。
8	避難層出入口數量及寬度	符合建築設計施工編第九十條規定。
9	避難層以外樓層出入口寬度	無限制規定。
10	設置兩座直通樓梯之限制	符合建築設計施工編第九十五條規定。
11	直通樓梯之總寬度	無限制規定。
12	走廊淨寬度	符合建築設計施工編第九十二條規定。
13	直通樓梯改為安全梯或特別安全梯之限制	符合建築設計施工編第九十六條、第九十七條規定。
14	特定建築物之限制	符合建築設計施工編第一百十八條第二款規定。
15	最低活載重	符合建築構造編第十七條第三欄規定或建築師安全鑑定書簽證符合規定。
16	停車空間	符合都市計畫法令及建築設計施工編第五十九條第一類規定。
17	通風	符合建築設計施工編第四十三條規定。
18	屋頂避難平臺	無限制規定。
19	防空避難設備	符合建築設計施工編第一百四十一條第一款、第二款第四目規定。
20	無障礙設施	符合建築設計施工編第十章無障礙建築物或依身心障礙者權益保障法第五十七條規定提具替代改善計畫。

(二十二) H-1 類組規定項目檢討標準表

項次	規定項目	檢討標準
1	防火區劃	符合建築設計施工編第七十九條、第九十九條之一、第七十九條之二、第二百零三條、第二百四十二條規定。
2	分間牆	符合建築設計施工編第八十六條規定。
3	內部裝修材料	符合建築設計施工編第八十八條規定。
4	直通樓梯步行距離	符合建築設計施工編第九十三條規定。
5	緊急進口設置	符合建築設計施工編第一百零八條規定。
6	樓梯及平臺淨寬、梯級尺寸	符合建築設計施工編第三十三條第三、四欄。但設置二座以上符合該條第四欄規定之樓梯者，視為設置一座符合其第三欄規定之樓梯。
7	防火構造限制	符合建築設計施工編第六十九條 H 類規定。
8	避難層出入口數量及寬度	符合建築設計施工編第九十條規定。
9	避難層以外樓層出入口寬度	無限制規定。
10	設置兩座直通樓梯之限制	符合建築設計施工編第九十五條規定。
11	直通樓梯之總寬度	無限制規定。
12	走廊淨寬度	符合建築設計施工編第九十二條規定。
13	直通樓梯改為安全梯或特別安全梯之限制	符合建築設計施工編第九十六條、第九十七條規定。
14	特定建築物之限制	無限制規定。
15	最低活載重	符合建築構造編第十七條第一欄規定或建築師安全鑑定書簽證符合規定。
16	停車空間	符合都市計畫法令及建築設計施工編第五十九條第三類規定。
17	通風	符合建築設計施工編第四十三條規定。
18	屋頂避難平臺	無限制規定。
19	防空避難設備	符合建築設計施工編第一百四十一條第一款、第二款第四目規定。
20	無障礙設施	符合建築設計施工編第十章無障礙建築物或依身心障礙者權益保障法第五十七條規定提具替代改善計畫。
21	日照、採光	符合建築設計施工編第四十條至第四十二條規定。
22	防音	符合建築設計施工編第二章第九節防音規定。

(二十三) H-2 類組規定項目檢討標準表

項次	規定項目	檢討標準
1	防火區劃	符合建築設計施工編第七十九條、第七十九條之二、第二百零三條、第二百四十二條規定。
2	分間牆	無限制規定。
3	內部裝修材料	符合建築設計施工編第八十八條規定。
4	直通樓梯步行距離	符合建築設計施工編第九十三條規定。
5	緊急進口設置	符合建築設計施工編第一百零八條規定。
6	樓梯及平臺淨寬、梯級尺寸	符合建築設計施工編第三十三條第三、四欄。但設置二座以上符合該條第四欄規定之樓梯者，視為設置一座符合其第三欄規定之樓梯。
7	防火構造限制	符合建築設計施工編第六十九條 H 類規定。
8	避難層出入口數量及寬度	符合建築設計施工編第九十條規定。
9	避難層以外樓層出入口寬度	無限制規定。
10	設置兩座直通樓梯之限制	符合建築設計施工編第九十五條規定。
11	直通樓梯之總寬度	無限制規定。
12	走廊淨寬度	符合建築設計施工編第九十二條規定。
13	直通樓梯改為安全梯或特別安全梯之限制	符合建築設計施工編第九十六條、第九十七條規定。
14	特定建築物之限制	無限制規定。
15	最低活載重	符合建築構造編第十七條第一欄規定或建築師安全鑑定書簽證符合規定。
16	停車空間	符合都市計畫法令及建築設計施工編第五十九條第二類規定。
17	通風	符合建築設計施工編第四十三條規定。
18	屋頂避難平臺	無限制規定。
19	防空避難設備	符合建築設計施工編第一百四十一條第一款、第二款第四目規定。
20	無障礙設施	符合建築設計施工編第十章無障礙建築物或依身心障礙者權益保障法第五十七條規定提具替代改善計畫。
21	日照、採光	符合建築設計施工編第四十條至第四十二條規定。
22	防音	無限制規定。

(二十四) I 類組規定項目檢討標準表

項次	規定項目	檢討標準
1	防火區劃	符合建築設計施工編第七十九條、第七十九條之二、第二百零三條、第二百四十二條規定。
2	分間牆	無限制規定。
3	內部裝修材料	符合建築設計施工編第八十八條規定。
4	直通樓梯步行距離	符合建築設計施工編第九十三條規定。
5	緊急進口設置	符合建築設計施工編第一百零八條規定。
6	樓梯及平臺淨寬、梯級尺寸	符合建築設計施工編第三十三條第三、四欄。但設置二座以上符合該條第四欄規定之樓梯者，視為設置一座符合其第三欄規定之樓梯。
7	防火構造限制	符合建築設計施工編第六十九條 I 類規定。
8	避難層出入口數量及寬度	符合建築設計施工編第九十條規定。
9	避難層以外樓層出入口寬度	無限制規定。
10	設置兩座直通樓梯之限制	符合建築設計施工編第九十五條規定。
11	直通樓梯之總寬度	無限制規定。
12	走廊淨寬度	符合建築設計施工編第九十二條規定。
13	直通樓梯改為安全梯或特別安全梯之限制	符合建築設計施工編第九十六條、第九十七條規定。
14	特定建築物之限制	符合建築設計施工編第一百十八條第二款規定。
15	最低活載重	符合建築構造編第十七條第五欄規定或建築師安全鑑定書簽證符合規定。
16	停車空間	符合都市計畫法令及建築設計施工編第五十九條第四類規定。
17	通風	符合建築設計施工編第四十三條規定。
18	屋頂避難平臺	無限制規定。
19	防空避難設備	符合建築設計施工編第一百四十一條第二款第四目規定。
20	無障礙設施	符合建築設計施工編第十章無障礙建築物或依身心障礙者權益保障法第五十七條規定提具替代改善計畫。

附表五：建築物主從用途關係表

主用途 使用組別	A類(公共集會類)		B類(商業類)				C類(工業、倉儲類)		D類(休閒、文教類)					E類(宗教、殯葬類)	F類(衛生、福利、更生類)				G類(辦公、服務類)			H類(住宿類)
	從屬用途 使用組別	A-1	A-2	B-1	B-2	B-3	B-4	C-1	C-2	D-1	D-2	D-3	D-4		D-5	F-1	F-2	F-3	F-4	G-1	G-2	
D類	D-1	○	○	×	×	×	○	×	×		×	×	×	×	×	×	×	×	×	×	×	×
	D-2	○	○	×	×	×	○	×	×	×		×	×	×	×	×	×	×	×	×	×	×
	D-5	×	×	×	×	×	×	×	×	×	○	○			×	×	×	×	×	×	×	×
F類	F-3	○	×	×	×	×	×	×	×	○	○	○	○	○	○	○		×	×	○	×	×
G類	G-2	○	○	○	○	○	○	△	△	○	○	○	○	○	○	○	○	○	○		○	○
	G-3	○	○	○	○	○	○	△	△	○	○	○	○	○	○	○	○	○	○	○		○
H類	H-1	×	×	×	×	×	×	△	△	×	×	×	○	×	×	×	×	×	×	×	×	

說明：

- 指表列各從屬用途之合計樓地板面積符合本辦法第六條第一項第三款規定者，其與對應之主用途具有從屬關係。
- △指表列各從屬用途之合計樓地板面積同時符合本辦法第六條第一項第三款及建築技術規則建築設計施工編第二百七十二條規定者，其與對應之主用途具有從屬關係。
- ×

三、×指對應之使用組別未具從屬關係。

四、本表所列E類別之主用途，以宗教類相關場所為限。

五、依建築技術規則規定採用建築物防火避難性能設計或依同規則總則編第三條之四規定領有中央主管建築機關認可之建築物防火避難綜合檢討計畫書及評定書之建築物，不適用本表規定。

## 第六條附表一修正規定

### 第六條附表一 各種使用地容許使用項目及許可使用細目表

使用地類別	容許項目	許 可 使 用 細 目		附 帶 條 件	
		免 經 申 請 許 可 使 用 細 目	需 經 目 的 事 業 主 管 機 關、使 用 地 主 管 機 關 及 有 關 機 關 許 可 使 用 細 目		
一、甲種建築用地	(一)住宅	1.住宅		一、國際觀光旅館、觀光旅館、一般旅館者，不得位於全國區域計畫規定之沿海自然保護區。 二、位於全國區域計畫規定之沿海一般保護區者，需經目的事業主管機關、使用地主管機關及有關機關許可。	
		2.民宿			
	(二)日用品零售及服務設施	1.零售設施			
		2.批發設施			
		3.倉儲設施			
		4.營業及辦公處所			
		(三)農產品集散批發運銷設施	1.農(畜、水)產品之集散場(站)、堆積場(站)、轉運場(站)、拍賣場(站)、批發及零售場(站)		

				保護區。 (二)使用面積零點五公頃以上，且位於全國區域計畫規定之沿海一般保護區。
		2. 其他農產品集散批發運銷設施		符合下列各款規定者，需經目的事業主管機關、使用地主管機關及有關機關許可： (一)使用面積一百五十平方公尺以上，且位於全國區域計畫規定之沿海自然保護區。 (二)使用面積零點五公頃以上，且位於全國區域計畫規定之沿海一般保護區。
	(四)農作產銷設施	1. 育苗作業室		
		2. 菇類栽培設施		
		3. 溫室或網室		
		4. 作物栽培及培養設施		

				<p>一、使用面積一百五十平方公尺以上者，不得位於全國區域計畫規定之沿海自然保護區。</p> <p>二、符合下列各款規定者，需經目的事業主管機關、使用地主管機關及有關機關許可：</p> <p>(一)使用面積未達一百五十平方公尺，且位於全國區域計畫規定之沿海自然保護區。</p> <p>(二)使用面積五百平方公尺以上，且位於全國區域計畫規定之沿海一般保護區。</p>
		5. 堆肥舍 (場)		
		6. 農機具室		
		7. 乾燥機房、碾米機房		
		8. 曬場		
		9. 管理室、農業資材室		
		10. 農田灌溉排水設施		
		11. 農產品集貨運銷處理室 (含集貨及包裝處理場所、冷藏冷凍及儲存場所)		<p>符合下列各款規定者，需經目的事業主管機關、使用地主管機關及有關機關許可：</p> <p>(一)位於全國區域計畫規定之沿海自然</p>

				保護區。 (二)使用面積零點五公頃以上，且位於全國區域計畫規定之沿海一般保護區。
		12. 農產品批發零售場(站)		
		13. 消毒室或燻蒸室		
		14. 自產農產品附屬加工設施		
		15. 農路		
		16. 其他農作產銷設施		符合下列各款規定者，需經目的事業主管機關、使用地主管機關及有關機關許可： (一)使用面積一百五十平方公尺以上，且位於全國區域計畫規定之沿海自然保護區。 (二)使用面積零點五公頃以上，且位於全國區域計畫規定之沿海一般保護區。

		1. 畜舍	符合下列各款規定者，需經目的事業主管機關、使用地主管機關及有關機關許可： (一)使用面積一百五十平方公尺以上，且位於全國區域計畫規定之沿海自然保護區。 (二)使用面積零點五公頃以上，且位於全國區域計畫規定之沿海一般保護區。
	(五) 畜牧設施	2. 禽舍	符合下列各款規定者，需經目的事業主管機關、使用地主管機關及有關機關許可： (一)使用面積一百五十平方公尺以上，且位於全國區域計畫規定之沿海自然保護區。 (二)使用面積零點五公頃以上，且位於全國區域計畫規定之沿海一般保護區。
		3. 孵化場	
		4. 畜禽停棲場及運動場	
		5. 水池(水禽飼養用)	

		6. 管理室		
		7. 畜牧污染處理設施		<p>一、不得位於全國區域計畫規定之沿海自然保護區。</p> <p>二、位於全國區域計畫規定之沿海一般保護區者，需經目的事業主管機關、使用地主管機關及有關機關許可。</p>
		8. 堆肥舍（場）		<p>一、使用面積一百五十平方公尺以上者，不得位於全國區域計畫規定之沿海自然保護區。</p> <p>二、符合下列各款規定者，需經目的事業主管機關、使用地主管機關及有關機關許可：</p> <p>(一) 使用面積未達一百五十平方公尺，且位於全國區域計畫規定之沿海自然保護區。</p> <p>(二) 使用面積五百平方公尺以上，且位於全國區域計畫規定之沿海一般保護區。</p>

		9. 死廢畜禽處理設施		<p>一、不得位於全國區域計畫規定之沿海自然保護區。</p> <p>二、位於全國區域計畫規定之沿海一般保護區者，需經目的事業主管機關、使用地主管機關及有關機關許可。</p>
		10. 青貯塔（窖）		
		11. 飼（芻）料調配或倉儲設施		
		12. 畜禽產品轉運場（站）		<p>符合下列各款規定者，需經目的事業主管機關、使用地主管機關及有關機關許可：</p> <p>（一）位於全國區域計畫規定之沿海自然保護區。</p> <p>（二）使用面積零點五公頃以上，且位於全國區域計畫規定之沿海一般保護區。</p>
		13. 畜禽產品處理設施		<p>一、不得位於全國區域計畫規定之沿海自然保護區。</p> <p>二、使用面積零點五公頃以上，且位於全國區域計畫規定之沿海一般保護區者，需經目的事業主管機</p>

				關、使用地主管機關及有關機關許可。
		14. 畜禽屠宰分切場		一、不得位於全國區域計畫規定之沿海自然保護區。 二、使用面積零點五公頃以上，且位於全國區域計畫規定之沿海一般保護區者，需經目的事業主管機關、使用地主管機關及有關機關許可。
		15. 榨乳及儲乳設施		
		16. 其他畜牧設施		符合下列各款規定者，需經目的事業主管機關、使用地主管機關及有關機關許可： (一) 使用面積一百五十平方公尺以上，且位於全國區域計畫規定之沿海自然保護區。 (二) 使用面積零點五公頃以上，且位於全國區域計畫規定之沿海一般保護區。
	(六) 鄉村教育設施	1. 幼兒園		
		2. 其他教育設施		

	(七)行政及文教設施	1. 鄉(鎮、市)民代表會及鄉(鎮、市)公所		
		2. 村里辦公處及集會所		
		3. 圖書館		
		4. 農民組織及農業推廣設施		
		5. 電影放映場所		
		6. 藝文展演場所		
		7. 政府機關		
		8. 其他行政及文教設施		
	(八)衛生及福利設施	1. 醫療機構		
		2. 衛生所(室)		
		3. 護理機構及精神復健機構		
		4. 老人福利機構		
		5. 兒童少年婦女身心障礙福利機構		
		6. 社區活動中心及社會救助機構		
		7. 托嬰中心		
		8. 長期照顧服務機構		
		9. 其他衛生及福利設施		
	(九)公用事業設施	1. 郵政局所及郵件處理場		
		2. 電信公司營運處(所)		
		3. 電信線路中心及機房設施		
4. 電信、微波收發站(含基地臺)				

		5. 天然氣事業球形儲氣槽、管槽等儲氣設備		位於全國區域計畫規定之沿海自然保護區者，需經目的事業主管機關、使用地主管機關及有關機關許可。
		6. 液化石油氣及其他可燃性高壓氣體容器儲存設施		位於全國區域計畫規定之沿海自然保護區者，需經目的事業主管機關、使用地主管機關及有關機關許可。
		7. 加油站、加氣站		位於全國區域計畫規定之沿海自然保護區者，需經目的事業主管機關、使用地主管機關及有關機關許可。
		8. 發電、輸電、配電、變電等設施		
		9. 自來水設施		
		10. 抽水站		
		11. 國防設施		
		12. 警察分局、駐在所、檢查哨或消防分小隊		
		13. 油庫、輸油設施、輸氣設施		位於全國區域計畫規定之沿海自然保護區者，需經目的事業主管機關、使用地主管機關及有關機關許可。
		14. 天然氣事業加壓站、整壓站及其他有關之設備		位於全國區域計畫規定之沿海自然保護區者，需經目的事業主管機關、使用地主管機

				關及有關機關許可。
		15. 海堤設施		
		16. 人行步道、涼亭、公廁設施		
		17. 衛星廣播電視事業、無線及有線電視、廣播電臺及其相關設施		
		18. 自來水公司施設之簡易自來水工程設施、自來水、淨水設備、配水池、加壓站及管線工程等設施		
			19. 一般廢棄物資源回收貯存設施	<p>一、不得位於全國區域計畫規定之沿海自然保護區。</p> <p>二、回收貯存項目以依廢棄物清理法第五條第六項公告之一般廢棄物回收項目及依同法第十五條第二項公告回收之物品或其包裝、容器經食用或使用後產生之一般廢棄物為限。但農藥廢容器、環境衛生用藥廢容器、廢機動車輛、廢輪胎、廢鉛蓄電池除外。</p>

		20. 公路汽車客運業、市區汽車客運業（場站）設施		位於全國區域計畫規定之沿海自然保護區者，需經目的事業主管機關、使用地主管機關及有關機關許可。
		21. 水力發電輸水管設施		
		22. 其他公用事業設施		
	(十)無公害性小型工業設施	無公害性小型工業設施		<p>一、不得位於全國區域計畫規定之沿海自然保護區。</p> <p>二、經環境保護機關審查符合環境保護法規規定管制標準之製造加工業。</p> <p>三、動力(含電熱)不得超過一一·二五瓩。但空調冷氣設備不在此限。</p> <p>四、作業廠房最大基層建築面積，不得超過一百平方公尺。</p>
	(十一)宗教建築	1. 寺廟		
		2. 教會(堂)		
		3. 其他宗教建築物		
	(十二)再生能源相關設施	1. 再生能源發電設施		<p>一、本款各目使用面積一百五十平方公尺以上者，不得位於全國區域計畫規定之沿海自然保護區。</p> <p>二、本款各目符合下列各款規定者，需經目的</p>

				<p>事業主管機關、使用地主管機關及有關機關許可：</p> <p>(一)使用面積未達一百五十平方公尺，且位於全國區域計畫規定之沿海自然保護區。</p> <p>(二)使用面積零點五公頃以上，且位於全國區域計畫規定之沿海一般保護區。</p> <p>三、沼氣發電、一般廢棄物及一般事業廢棄物為再生能源者除外。</p>
		2. 再生能源熱能設施		沼氣發電、一般廢棄物及一般事業廢棄物為再生能源者除外。
		3. 再生能源衍生燃料及其相關設施		沼氣發電、一般廢棄物及一般事業廢棄物為再生能源者除外。
		4. 再生能源輸送管線設施		
		5. 其他再生能源相關設施		
	(十三)溫泉井及溫泉儲槽		溫泉井及溫泉儲槽	<p>一、不得位於全國區域計畫規定之沿海自然保護區。</p> <p>二、使用面積合計不得超過三十平方公尺。</p>

	(十四)兒童課後 照 顧 服 務 中 心	兒童課後照顧服 務中心			
	(十五)動物保護 相關設施	1. 動物保護、收 容、照護相關設 施		一、本款各目需 經目的事業 主管機關同 意。 二、本款各目符 合下列各款 規定者，需 經目的事業 主管機關、 使用地主管 機關及有關 機關許可： (一)使用面積一 百五十平方 公尺以上， 且位於全國 區域計畫規 定之沿海自 然保護區。 (二)使用面積零 點五公頃以 上，且位於 全國區域計 畫規定之沿 海一般保護 區。	
				2. 寵物繁殖(買 賣)、寄養、訓 練設施	
				3. 其他動物保護 設施	
二、乙種建築用地	(一)住宅	同甲種建築用地			
	(二)鄉村教育設 施	同甲種建築用地			
	(三)行政及文教 設施	同甲種建築用地			

	(四)衛生及福利設施	同甲種建築用地		
	(五)安全設施	1. 警政及其他警衛設施		
		2. 消防設施		
		3. 其他安全設施		
	(六)宗教建築	同甲種建築用地		
	(七)日用品零售及服務設施	同甲種建築用地		
	(八)公用事業設施	1. 郵政局所及郵件處理場		
		2. 電信公司營運處(所)		
		3. 電信線路中心及機房設施		
		4. 電信、微波收發站(含基地臺)		
		5. 加油站、加氣站		位於全國區域計畫規定之沿海自然保護區者，需經目的事業主管機關、使用地主管機關及有關機關許可。
		6. 發電、輸電、配電、變電等設施		
		7. 自來水設施		
		8. 抽水站		
		9. 國防設施		
		10. 警察分局、駐在所、檢查哨或消防分小隊		
		11. 天然氣事業加壓站、整壓站及其他有關之設備		位於全國區域計畫規定之沿海自然保護區者，需經目的事業主管機關、使用地主管機關及有關機關許可。
		12. 海堤設施		

		13. 人行步道、涼亭、公廁設施		
		14. 衛星廣播電視事業、無線及有線電視、廣播電臺及其相關設施		
		15. 自來水公司施設之簡易自來水工程設施、自來水、淨水設備、配水池、加壓站及管線工程等設施		
			16. 一般廢棄物資源回收貯存設施	<p>一、不得位於全國區域計畫規定之沿海自然保護區。</p> <p>二、回收貯存項目以依廢棄物清理法第五條第六項公告之一般廢棄物回收項目及依同法第十五條第二項公告應回收之物品或其包裝、容器經食用或使用後產生之一般廢棄物為限。但農藥廢容器、環境衛生用藥廢容器、廢機動車輛、廢輪胎、廢鉛蓄電池除外。</p>

		17. 公路汽車客運業、市區汽車客運業(場站)設施		位於全國區域計畫規定之沿海自然保護區者，需經目的事業主管機關、使用地主管機關及有關機關許可。
		18. 水力發電輸水管設施		
		19. 其他公用事業設施		
	(九)無公害性小型工業設施	無公害性小型工業設施		<p>一、不得位於全國區域計畫規定之沿海自然保護區。</p> <p>二、經環境保護機關審查符合環境保護法規規定管制標準之製造加工業。</p> <p>三、動力(含電熱)不得超過一一·二五瓩。但空調冷氣設備不在此限。</p> <p>四、作業廠房最大基層建築面積，不得超過二百平方公尺。</p>
	(十)農作產銷設施	同甲種建築用地		
	(十一)畜牧設施	同甲種建築用地		
	(十二)水產養殖設施	1. 養殖池		
		2. 飼料調配及儲藏室		
		3. 管理室		

		4. 自產水產品集貨包裝加工處理設施(含轉運、冷藏冷凍、儲存場所及蓄養池)		符合下列各款規定者，需經目的事業主管機關、使用地主管機關及有關機關許可： (一)位於全國區域計畫規定之沿海自然保護區。 (二)使用面積零點五公頃以上，且位於全國區域計畫規定之沿海一般保護區。
		5. 養殖污染防治設施		
		6. 抽水機房		
		7. 循環水設施		
		8. 電力室		
		9. 室內循環水養殖設施		
		10. 一般室內養殖設施		
		11. 蓄水池		
		12. 進排水道		

		13. 其他水產養殖經營設施		符合下列各款規定者，需經目的事業主管機關、使用地主管機關及有關機關許可： (一)位於全國區域計畫規定之沿海自然保護區。 (二)使用面積零點五公頃以上，且位於全國區域計畫規定之沿海一般保護區。
	(十三)遊憩設施	1. 兒童遊憩場		
		2. 青少年遊憩場		
		3. 小型公園或里鄰公園		
		4. 室內桌球館或撞球場		
		5. 球場、溜冰場或游泳池		
		6. 其他室內及小型遊憩設施		
		7. 其他室內及小型運動設施		
	(十四)交通設施	1. 氣象局及其設備		
		2. 氣象觀測站、地震測報站、海象觀測站、水文觀測站		
		3. 雷達站		
		4. 電信線路中心及機房、衛星站、地平發射站		

		5. 民用航空站、助航設施		民用航空站位於全國區域計畫規定之沿海自然保護區者，需經目的事業主管機關、使用地主管機關及有關機關許可。
		6. 道路之養護、監理安全等設施		
		7. 汽車修理業		
		8. 汽車運輸業場站、設施		位於全國區域計畫規定之沿海自然保護區者，需經目的事業主管機關、使用地主管機關及有關機關許可。
		9. 駕駛訓練班		
		10. 道路鐵路港灣及其設施		
		11. 停車場		
		12. 貨櫃集散站		不得位於全國區域計畫規定之沿海自然保護區。
		13. 道路收費站、道路服務及管理設施		
		14. 其他交通設施		
	(十五) 水源保護及水土保持設施	1. 保育水土所採之保育設施		
		2. 保護水源之職工辦公室及宿舍		
		3. 自來水取水處理、管理及配送設施		
		4. 水庫及與水庫有關的構造物及設施		
		5. 水文觀測設施		

		6. 其他水源保護及水土保持設施		
	(十六)農產品集散批發運銷設施	同甲種建築用地		
	(十七)再生能源相關設施	同甲種建築用地		
	(十八)溫泉井及溫泉儲槽	同甲種建築用地		
	(十九)兒童課後照顧服務中心	同甲種建築用地		
	(二十)動物保護相關設施	同甲種建築用地		
三、丙種建築用地	(一)住宅	同甲種建築用地		
	(二)鄉村教育設施	同甲種建築用地		
	(三)行政及文教設施	同甲種建築用地		
	(四)衛生及福利設施	同甲種建築用地		
	(五)安全設施	同乙種建築用地		
	(六)宗教建築	同甲種建築用地		
	(七)日用品零售及服務設施	同甲種建築用地		
	(八)公用事業設施	1. 郵政局所及郵件處理場		
2. 電信公司營運處(所)				
3. 電信線路中心及機房設施				
4. 電信、微波收發站(含基地臺)				
5. 天然氣事業球形儲氣槽、管槽等儲氣設備				位於全國區域計畫規定之沿海自然保護區者，需經目的事業主管機關、使用地主

			管機關及有關機關許可。
		6. 液化石油氣及其他可燃性高壓氣體容器儲存設施	位於全國區域計畫規定之沿海自然保護區者，需經目的事業主管機關、使用地主管機關及有關機關許可。
		7. 加油站、加氣站	位於全國區域計畫規定之沿海自然保護區者，需經目的事業主管機關、使用地主管機關及有關機關許可。
		8. 發電、輸電、配電、變電等設施	
		9. 自來水設施	
		10. 抽水站	
		11. 國防設施	
		12. 警察分局、駐在所、檢查哨或消防分小隊	
		13. 油庫、輸油設施、輸氣設施	位於全國區域計畫規定之沿海自然保護區者，需經目的事業主管機關、使用地主管機關及有關機關許可。
		14. 天然氣事業加壓站、整壓站及其他有關之設備	位於全國區域計畫規定之沿海自然保護區者，需經目的事業主管機關、使用地主管機關及有關機關許可。
		15. 海堤設施	
		16. 人行步道、涼亭、公廁設施	
		17. 衛星廣播電視事業、無線及有線電視、廣	

		播電臺及其相關設施		
		18. 自來水公司施設之簡易自來水工程設施、自來水、淨水設備、配水池、加壓站及管線工程等設施		
		19. 一般廢棄物回收貯存清除處理設施		<p>一、不得位於全國區域計畫規定之沿海自然保護區。</p> <p>二、本規則中華民國一百零二年九月二十一日修正生效後設置，且回收貯存清除處理之項目包含農藥廢容器、環境衛生用藥廢容器、廢機動車輛、廢輪胎或廢鉛蓄電池者，於設置前需經目的事業主管機關、使用地主管機關及有關機關許可。</p>
		20. 公路汽車客運業、市區汽車客運業(場站)設施		位於全國區域計畫規定之沿海自然保護區者，需經目的事業主管機關、使用地主管機關及有關機關許可。

		21. 水力發電輸水管設施		
		22. 其他公用事業設施		
	(九)無公害性小型工業設施	同乙種建築用地		
	(十)農作產銷設施	同甲種建築用地		
	(十一)畜牧設施	同甲種建築用地		
	(十二)水產養殖設施	同乙種建築用地		
	(十三)遊憩設施	同乙種建築用地		
	(十四)戶外遊憩設施	1. 公園		
		2. 綜合運動場		
		3. 露營野餐設施		
		4. 動物園		
		5. 滑雪設施		
		6. 登山設施		
		7. 纜車及附帶設施		
		8. 高爾夫球場與其附屬建築物及設施		
		9. 馬場		
		10. 滑翔設施		
		11. 野外健身訓練設施		
		12. 海水浴場		
		13. 園藝設施		
		14. 垂釣設施		
		15. 噴水池		
		16. 小型遊憩船艇停泊設施		
		17. 超輕型載具起降場		
		18. 無動力飛行運動設施		應依無動力飛行運動相關法規辦理。
		19. 其他戶外遊憩設施		
		20. 其他戶外運動設施		

	(十五)觀光遊憩 管理服務 設施	1. 國際觀光旅館		<p>一、不得位於全國區域計畫規定之沿海自然保護區。</p> <p>二、位於全國區域計畫規定之沿海一般保護區者，需經目的事業主管機關、使用地主管機關及有關機關許可者。</p>
		2. 觀光旅館		<p>一、不得位於全國區域計畫規定之沿海自然保護區。</p> <p>二、位於全國區域計畫規定之沿海一般保護區者，需經目的事業主管機關、使用地主管機關及有關機關許可。</p>

		3. 一般旅館		<p>一、不得位於全國區域計畫規定之沿海自然保護區。</p> <p>二、位於全國區域計畫規定之沿海一般保護區者，需經目的事業主管機關、使用地主管機關及有關機關許可。</p>
		4. 餐飲住宿設施		
		5. 風景區管理服務設施(管理處所、遊客中心、展示陳列設施、門票、收費站、停車場、眺望臺、公廁)		
		6. 水族館		
		7. 文物展示中心		
		8. 汽車客運業設施		位於全國區域計畫規定之沿海自然保護區者，需經目的事業主管機關、使用地主管機關及有關機關許可。
		9. 觀光零售服務站		
		10. 涼亭		
		11. 游泳池		係屬附設游泳池設施。
		12. 花棚花架		
		13. 藝品特產店		
		14. 其他遊憩服務及管理設施		
	(十六)水源保護及水土保持設施	同乙種建築用地		

(十七)交通設施	同乙種建築用地		
(十八)農產品集散批發運銷設施	同甲種建築用地		
(十九)森林遊樂設施	1. 管制、收費設施		本款各目限於森林遊樂區設置管理辦法核定之森林遊樂區範圍。
	2. 管理及服務展示設施		
	3. 平面停車場及相關設施		
	4. 水土保持設施		
	5. 環境保護設施		
	6. 資源保育維護設施		
	7. 安全防護設施		
	8. 營林設施		
	9. 標示解說設施		
	10. 步道設施		
	11. 住宿、餐飲設施		
	12. 其他森林遊樂設施		
(二十)再生能源相關設施	同甲種建築用地		
(二十一)溫泉井及溫泉儲槽	同甲種建築用地		
(二十二)兒童課後照顧服務中心	同甲種建築用地		
(二十三)動物保護相關設施	同甲種建築用地		

<p>四、丁種建築用地</p>	<p>(一) 工業設施</p>	<p>1. 廠房或相關生產設施</p>		<p>一、本款各目不得位於全國區域計畫規定之沿海自然保護區。</p> <p>二、特定農業區、一般農業區、鄉村區及森林區除既有工廠及相關生產設施外，限於經直轄市或縣(市)政府認定之低污染事業使用，其依建築法規規定應申請建造執照或雜項執照者，應檢附直轄市或縣(市)政府核發之低污染事業文件。</p>
		<p>2. 附屬辦公室</p>		
		<p>3. 附屬倉庫</p>		
		<p>4. 附屬生產實驗或訓練房舍</p>		
		<p>5. 附屬單身員工宿舍</p>		
		<p>6. 附屬露天設施或堆置場所</p>		
		<p>7. 附屬停車場等必要設施</p>		

		8. 防治公害設備		
		9. 工廠對外通路		
		10. 兼營工廠登記 產品有關之買 賣業務		不得單純經營買 賣業務。
		11. 高壓氣體製造 設備及其他附 屬設備		
		12. 工業技術開發 或研究發展設 施		
		13. 汽車修理業		
		14. 倉儲設施（賣 場除外）		
		15. 綠帶及遊憩設 施		限於已開發工業 區並經工業主管 機關規劃者。
		16. 教育設施		限於已開發工業 區並經工業主管 機關規劃或核准 設置幼兒園者。
		17. 社區安全設施		限於已開發工業 區並經工業主管 機關規劃者。
		18. 標準廠房		限於已開發工業 區並經工業主管 機關規劃者。
		19. 加油站及汽車 加氣站		限於已開發工業 區並經工業主管 機關規劃者。
		20. 公共及公用事 業設施		限於已開發工業 區並經工業主管 機關規劃或核准 設置者。
			21. 運輸倉儲設施	
		22. 轉運設施		限於已開發工業 區並經工業主管 機關規劃者。
		23. 職業訓練及創 業輔導設施		限於已開發工業 區並經工業主管 機關規劃者。

		24. 試驗研究設施		限於已開發工業區並經工業主管機關規劃者。
		25. 專業辦公大樓		限於已開發工業區並經工業主管機關規劃者。
		26. 環境保護及景觀維護設施		限於已開發工業區並經工業主管機關規劃者。
		27. 企業營運總部		以經中央主管機關依產業創新條例第二十五條及營運總部認定辦法相關規定核定者為限。
		28. 衛生及福利設施		限於已開發工業區並經工業主管機關規劃或核准設置托嬰中心者。
		29. 兒童課後照顧服務中心		限於已開發工業區並經工業主管機關規劃或核准設置兒童課後照顧服務中心者。
		30. 其他工業設施		
	(二) 工業社區	1. 社區住宅		一、本款各目不得位於全國區域計畫規定之沿海自然保護區。 二、本款各目限於已開發工業區且規劃有案者。
		2. 社區教育設施		
		3. 社區遊憩設施		
		4. 社區衛生及福利設施		
		5. 社區日用品零售及服務設施		
		6. 社區行政及文教設施		

		7. 社區消防及安全設施		
		8. 社區交通設施		
		9. 社區水源保護及水土保持設施		
		10. 社區公共及公用事業設施		
		11. 社區金融機構		
		12. 市場		
		13. 工業區員工宿舍		
		14. 兒童課後照顧服務中心		
		15. 其他經工業主管機關同意設置之設施		
	(三)再生能源相關設施	1. 再生能源發電設施		<p>一、本款各目使用面積一百五十平方公尺以上者，不得位於全國區域計畫規定之沿海自然保護區。</p> <p>二、本款各目符合下列各款規定者，需經目的事業主管機關、使用地主管機關及有關機關許可：</p> <p>(一)使用面積未達一百五十平方公尺，且位於全國區域計畫規定之沿海自然保護區。</p> <p>(二)使用面積零點五公頃以上，且位於</p>

				<p>全國區域計畫規定之沿海一般保護區。</p> <p>三、工業區外限於興辦工業人設置再生能源相關設施（沼氣發電、一般廢棄物及一般事業廢棄物為再生能源者除外）。</p>
		2. 再生能源熱能設施		工業區外限於興辦工業人設置再生能源相關設施（沼氣發電、一般廢棄物及一般事業廢棄物為再生能源者除外）。
		3. 再生能源衍生燃料及其相關設施		工業區外限於興辦工業人設置再生能源相關設施（沼氣發電、一般廢棄物及一般事業廢棄物為再生能源者除外）。
		4. 再生能源輸送管線設施		
		5. 其他再生能源相關設施		工業區外限於興辦工業人設置再生能源相關設施。
	(四) 臨時堆置收納營建剩餘土石方	臨時堆置收納營建剩餘土石方		不得位於全國區域計畫規定之沿海自然保護區。

	(五) 水庫、河川、湖泊淤泥資源再生利用臨時處理設施	水庫、河川、湖泊淤泥資源再生利用臨時處理設施		不得位於全國區域計畫規定之沿海自然保護區。
	(六) 依產業創新條例第三十九條規定，經核定規劃之用地使用	依產業創新條例第三十九條規定，經核定規劃之用地使用		不得位於全國區域計畫規定之沿海自然保護區。
	(七) 廢棄物回收貯存清除處理設施		廢棄物回收貯存清除處理設施	一、不得位於全國區域計畫規定之沿海自然保護區。 二、依產業創新條例管理之工業區內，以利用回收之廢棄物為原料進行生產，並有產品產出之工廠為限。
	(八) 交通設施		汽車貨運業、汽車路線貨運業暨汽車貨櫃貨運業之停車場	不得位於全國區域計畫規定之沿海自然保護區。
五、農牧用地	(一) 農作使用(包括牧草)	農作使用		
	(二) 農舍(工業區、河川區除外;特定農業區、森林區不得興建集村農舍)	1. 農舍及農舍附屬設施 2. 農產品之零售		限於依農業用地興建農舍辦法或實施區域計畫地區建築管理辦法核准興建之農舍。

		3. 農作物生產資材及日用品零售		
	(三)農作產銷設施(工業區、河川區除外)		4. 民宿	<p>一、不得位於全國區域計畫規定之沿海自然保護區。</p> <p>二、限於民宿管理辦法第四條第一項但書規定之原住民族地區、經農業主管機關劃定之休閒農業區或核發許可登記證之休閒農場、觀光地區、偏遠地區及離島地區等之農舍。但位於全國區域計畫規定之沿海一般保護區者，需經保護區主管機關許可。</p> <p>一、本款應依申請農業用地作農業設施容許使用審查辦法規定辦理。</p> <p>二、上開審查辦法規定之堆肥舍(場)許可使用細目，不得位於全國區域計畫規定之沿海自然保</p>

				護區。
	(四) 畜牧設施 (工業區、河川區及森林區除外。但森林區屬原住民保留地，經目的事業主管機關會同原住民族主管機關同意者，不在此限)			<p>一、本款應依申請農業用地作農業設施容許使用審查辦法規定辦理。</p> <p>二、本款位於全國區域計畫規定之沿海自然保護區者，需經保護區主管機關許可。</p> <p>三、上開審查辦法規定之廢水處理設施、堆肥舍(含共同處理堆肥場)、死廢禽及廢棄物處理設施或孵化廢棄物處理設施等許可使用細目，不得位於全國區域計畫規定之沿海自然保護區。</p>
	(五) 水產養殖設施(工業區除外)			<p>一、本款應依申請農業用地作農業設施容許使用審查辦法規定辦理。</p> <p>二、本款位於全國區域計畫規定之沿海自然保護區者，需經保護區主管機關許可。</p>

	(六)水源保護及水土保持設施		1. 保育水土所採之保育設施	本款各目位於全國區域計畫規定之沿海自然保護區者，需經保護區主管機關許可。
			2. 自來水取水處理、管理及配送設施	
			3. 水庫及與水庫有關的構造物及設施	
			4. 水文觀測設施	
			5. 其他水源保護及水土保持設施	
	(七) 採取土石 (特定農業區、一般農業區、森林區及特定專用區除外)		土石採取	<p>一、不得位於全國區域計畫規定之沿海自然保護區。</p> <p>二、採取當地土石(限於採掘、儲存及搬運，不包括設置碎解、洗、選作業場所)，並應依非都市土地容許採取土石審查作業要點規定辦理。但位於全國區域計畫規定之沿海一般保護區者，需經保護區主管機關許可。</p>
		(八) 林業使用	造林、苗圃	
		(九) 休閒農業設		一、本款應依休

	施（工業區、河川區除外）			<p>間農業輔導管理辦法規定辦理，並限經農業主管機關劃定之休閒農業區，或准予籌設之休閒農場。</p> <p>二、本款不得位於全國區域計畫規定之沿海自然保護區。</p>
	(十)公用事業設施（限於點狀或線狀使用。點狀使用面積不得超過六百六十平方公尺）		1. 電信監測站	本款各目位於全國區域計畫規定之沿海自然保護區者，需經保護區主管機關許可。
		2. 電信、微波收發站（含基地臺）		
		3. 電視、廣播訊號收發站		
		4. 纜線附掛桿		
		5. 衛星地面站		
		6. 輸配電鐵塔		
		7. 電線桿		
		8. 配電臺及開關站		
		9. 抽水站		
		10. 自來水加壓站、配水池		
		11. 檢查哨		
		12. 航空助航設施		
		13. 輸送電信、電力設施		
		14. 輸送油管、水管設施		
		15. 有線電視管線設施		
		16. 其他管線設施		

	(十一)戶外廣告物設施		戶外廣告物設施	<p>一、不得位於全國區域計畫規定之沿海自然保護區。</p> <p>二、使用面積不得超過五十平方公尺。</p>
	(十二)私設通路		私設通路	<p>限於以集村方式興建農舍或甲種、乙種、丙種、丁種建築用地，因未面臨建築線，無道路可出入需要者。但位於全國區域計畫規定之沿海自然保護區者，需經保護區主管機關許可。</p>

	<p>(十三)再生能源 相關設施</p>		<p>1. 再生能源發電 設施</p>	<p>一、本款位於全國區域計畫規定之沿海自然保護區者，需經保護區主管機關許可。</p> <p>二、限於風力發電、太陽光電、小水力發電及地熱發電之發電設施點狀使用，點狀使用面積不得超過六百六十平方公尺；小水力發電設施限於利用圳路或其他既有水利設施所設置，且裝置容量不得超過二百萬瓦；地熱發電設施裝置容量不得超過五十萬瓦。</p> <p>三、太陽光電、小水力發電及地熱發電設施不得位於特定農業區。</p>
			<p>2. 再生能源輸送 管線設施</p>	<p>限於線狀使用。</p>

	(十四)臨時堆置 收納營 建剩餘 土石方		臨時堆置收納營 建剩餘土石方	<p>一、不得位於全國區域計畫規定之沿海自然保護區。</p> <p>二、僅限於本規則中華民國一百零二年九月二十一日修正生效前已核准之既有合法磚窯廠毗鄰之土地。但位於全國區域計畫規定之沿海一般保護區者，需經保護區主管機關許可。</p>
	(十五)水庫、河 川、湖泊 淤泥資 源再生 利用臨 時處理 設施		水庫、河川、湖泊 淤泥資源再生利 用臨時處理設施	<p>一、不得位於全國區域計畫規定之沿海自然保護區。</p> <p>二、位於全國區域計畫規定之沿海一般保護區者，需經保護區主管機關許可。</p>
	(十六)溫泉井及 溫泉儲槽 (工業 區、特 定農 業區 除 外)		溫泉井及溫泉儲槽	<p>一、不得位於全國區域計畫規定之沿海自然保護區。</p> <p>二、申請用地除位屬依區域計畫法劃定之風景區者外，應符合下列各款之一：</p> <p>(一)依溫泉法公告劃設之溫</p>

				<p>泉區。</p> <p>(二)經農業主管機關劃定之休閒農業區，並提供依民宿管理辦法規定之民宿使用。</p> <p>(三)經農業主管機關核發許可登記證之休閒農場，並提供依民宿管理辦法規定設置之民宿或依休閒農業輔導管理辦法規定設置之住宿、餐飲設施使用。</p> <p>(四)中華民國九十四年七月一日溫泉法施行前，已開發溫泉使用。但溫泉法施行前，依水利法建造之水井，曾取得溫泉水權者，其使用分區不受特定農業區除外規定之限制。</p> <p>三、使用面積合計不得超過十平方公尺。</p>
--	--	--	--	---

	(十七)農村再生設施			<p>一、本款應依農村再生發展區計畫審核及管理監督辦法規定辦理。</p> <p>二、本款位於全國區域計畫規定之沿海自然保護區者，需經保護區主管機關許可。</p>
	(十八)自然保育設施			本款應依申請農業用地作農業設施容許使用審查辦法規定辦理。
	(十九)綠能設施			<p>一、本款應依申請農業用地作農業設施容許使用審查辦法規定辦理。</p> <p>二、位於全國區域計畫規定之沿海自然保護區者，需經保護區主管機關許可。</p>
	(二十)動物保護相關設施		1. 動物保護、收容、照護相關設施	<p>一、本款各目使用面積不得超過零點五公頃，且需與動物飼養、照護相關。</p> <p>二、本款各目位於全國區域計畫規定之沿海自然保護區者，需經保護區主管機關許可。</p>
			2. 寵物繁殖(買賣)、寄養、訓練設施	
			3. 其他動物保護設施	
	(二十一)露營相		1. 營位設施	一、本款應依露營

	關設施	2. 衛生設施	<p>場管理要點規定辦理，開發利用涉及建築法、水土保持法及其他相關法令事項，應依各該法令規定辦理。</p> <p>二、露營場面積應小於一公頃，其許可使用細目合計面積不得超過露營場面積百分之十，並以六百六十平方公尺為限；且限採點狀配置，其中衛生設施及管理室合計面積不得超過許可使用細目面積百分之三十，且設施高度不得超過四公尺。</p> <p>三、不得位於第一級環境敏感地區之災害敏感類型、生態敏感類型、資源利用敏感類型（水庫蓄水範圍、國有林事業區、保安林等森林地區、溫泉露頭及其一定範圍、水產動植物繁殖保育</p>
		3. 管理室	

				區或優良農地)及第二級環境敏感地區之災害敏感類型(土石流潛勢溪流及海堤區域之堤身範圍)。
	(二十二)無動力飛行運動相關設施(特定農業區除外)		1. 無動力飛行運動管理相關設施	一、本款位於全國區域計畫規定之沿海自然保護區者，需經保護區主管機關許可。 二、限於點狀使用，點狀使用面積不得超過六百六十平方公尺；單一許可使用細目設置面積不得超過三百三十平方公尺。 三、除衛生設施之儲水槽及維護設施安全之需求外，任一設施興建高度不得超過三點五公尺。 四、應依無動力飛行運動相關法規辦理。
			2. 無動力飛行運動儲物相關設施	
			3. 衛生設施	
六、林業用地	(一) 林業使用	1. 造林、苗圃		本款應依中央林業主管機關所定林下經濟經營使用審查作業要點規定辦理。
		2. 林下經濟經營使用		
	(二) 林業設施			本款應依申請農

				業用地作農業設施容許使用審查辦法規定辦理。
(三) 安全設施			1. 警政及其他警衛設施	
			2. 消防設施	
			3. 其他安全設施	
(四) 生態體系保護設施			1. 自然生態保護設施	
			2. 生態試驗研究站及圍籬設施	
			3. 經中央主管機關核定之生態體系保護設施	
(五) 水源保護及水土保持設施			1. 保育水土所採之保育設施	
			2. 自來水取水處理、管理及配送設施	
			3. 水文觀測設施	
			4. 其他水源保護及水土保持設施	
(六) 營建剩餘土石方資源之暫屯、堆置、最終填埋設施		營建剩餘土石方資源之暫屯、堆置、最終填埋設施	<p>一、不得位於全國區域計畫規定之沿海自然保護區。</p> <p>二、限公共工程使用且經直轄市、縣(市)政府或公共工程主辦機關核准設置之填埋型、轉運型土石方收容處理場所，且不得有加工處理行為。但位</p>	

				<p>於全國區域計畫規定之沿海一般保護區者，需經保護區主管機關許可。</p> <p>三、事業計畫使用面積不得超過二公頃。</p> <p>四、應於申請使用計畫書中提出復育造林計畫。</p>
(七) 採取土石		1. 土石採取		<p>一、本款各目不得位於全國區域計畫規定之沿海自然保護區。</p> <p>二、本款各目事業計畫使用面積不得超過二公頃。</p>
		2. 土石採取場		
		3. 土石採取廠房暨產品加工之設施		
		4. 水土保持設施		
		5. 其他在土石業上必要之工程設施及附屬設備		
(八) 公用事業設施 (限於點狀或線狀使用。點狀使用面積不得超過六百六十平方公尺)		1. 電信監測站		本款各目位於全國區域計畫規定之沿海自然保護區者，需經保護區主管機關許可。
		2. 電信、微波收發站 (含基地臺)		
		3. 電視、廣播訊號收發站		
		4. 纜線附掛桿		

			5. 衛星地面站	
			6. 輸配電鐵塔	
			7. 電線桿	
			8. 配電臺及開關站	
			9. 抽水站	
			10. 自來水加壓站、配水池	
			11. 檢查哨	
			12. 航空助航設施	
			13. 天文臺	
			14. 輸送電信、電力設施	
			15. 輸送油管、水管設施	
			16. 有線電視管線設施	
			17. 其他管線設施	
			18. 國防設施	
	(九) 戶外公共遊憩設施 (限於點狀或線狀使用。點狀使用面積不得超過六百六十平方公尺)		1. 人行步道、涼亭、公廁設施	本款各目位於全國區域計畫規定之沿海自然保護區者，需經保護區主管機關許可。
			2. 解說標示設施	
			3. 遊客服務設施	
	(十) 森林遊樂設施 (限於森林區、風景區)		1. 管制、收費設施	本款各目限於森林遊樂區設置管理辦法核定之森林遊樂區範圍。
			2. 管理及服務展示設施	
			3. 平面停車場及相關設施	
			4. 水土保持設施	
			5. 環境保護設施	
			6. 資源保育維護設施	
			7. 安全防護設施	
			8. 營林設施	

		9. 標示解說設施		
		10. 步道設施		
		11. 其他森林遊樂設施		
	(十一) 休閒農業設施 (工業區、河川區及森林區除外)			<p>一、本款應依休閒農業輔導管理辦法規定辦理，並限經農業主管機關劃定之休閒農業區，或准予籌設之休閒農場。</p> <p>二、本款不得位於全國區域計畫規定之沿海自然保護區。</p>
	(十二) 礦石開採		1. 探採礦	<p>一、本款各目不得位於全國區域計畫規定之沿海自然保護區。</p> <p>二、本款各目事業計畫使用面積超過二公頃者，需報經區域計畫擬定機關許可。</p>
			2. 貯礦場及廢土堆積場	
			3. 臨時性工寮、炸藥庫	
			4. 水土保持設施	
			5. 載運礦石之索道相關設施	
			6. 其他在礦業上必要之非固定性工程設施及其附屬設施	

	(十三)再生能源 相關設施	同農牧用地		
	(十四)水庫、河 川、湖泊 淤泥資 源再生 利用臨 時處理 設施	同農牧用地		
	(十五)溫泉井及 溫泉儲 槽		溫泉井及溫泉儲 槽	<p>一、不得位於全國區域計畫規定之沿海自然保護區。</p> <p>二、申請用地除位屬依區域計畫法劃定之風景區者外，應符合下列各款之一：</p> <p>(一)依溫泉法公告劃設之溫泉區。</p> <p>(二)經農業主管機關劃定之休閒農業區，並提供依民宿管理辦法規定之民宿使用。</p> <p>(三)經農業主管機關核發經營許可登記證之休閒農場，並提供依民宿管理辦法規定設置之民宿或依</p>

				<p>休閒農業輔導管理辦法規定設置之住宿、餐飲設施使用。</p> <p>(四)依森林遊樂區設置管理辦法核定之森林遊樂區。</p> <p>(五)中華民國九十四年七月一日溫泉法施行前,已開發溫泉使用。</p> <p>三、使用面積合計不得超過十平方公尺。</p>
	(十六)農村再生設施			<p>一、本款應依農村再生發展區計畫審核及管理監督辦法規定辦理。</p> <p>二、本款位於全國區域計畫規定之沿海自然保護區者,需經保護區主管機關許可。</p>
	(十七)自然保育設施	同農牧用地		
	(十八)綠能設施	同農牧用地		
	(十九)農舍		民宿	限於民宿管理辦法第四條第一項但書規定之原住民族地區、經農業

				主管機關劃定之休閒農業區或核發許可登記證之休閒農場、觀光地區、偏遠地區及離島地區等之農舍，並僅限於本規則一百零二年九月二十一日修正生效前取得使用執照之農舍。
	(二十)交通設施 (限於點狀或線狀使用。點狀使用面積不得超過六百六十平方公尺)		雷達站	位於全國區域計畫規定之沿海自然保護區者，需經保護區主管機關許可。
	(二十一)露營相關設施		1. 營位設施	一、本款應依露營場管理要點規定辦理，開發利用涉及建築法、水土保持法及其他相關法令事項，應依各該法令規定辦理。 二、露營場面積應小於一公頃，其許可使用細目合計面積不得超過露營場面積百分之十，並以六百六十平方公尺為限；且限採點狀配置，其中衛生設施面積不得超過
			2. 衛生設施	

				<p>許可使用細目面積百分之十，且設施高度不得超過三公尺。</p> <p>三、不得位於第一級環境敏感地區之災害敏感類型、生態敏感類型、資源利用敏感類型（水庫蓄水範圍、國有林事業區、保安林等森林地區、溫泉露頭及其一定範圍、水產動植物繁殖保育區或優良農地）及第二級環境敏感地區之災害敏感類型（土石流潛勢溪流及海堤區域之堤身範圍）。</p>
	<p>(二十二) 無動力飛行運動相關設施（森林區除外）</p>	<p>同農牧用地</p>		

七、養殖用地	(一) 水產養殖設施			<p>一、除養殖池以外，本款應依申請農業用地作農業設施容許使用審查辦法規定辦理。作養殖池使用者，不得採取養殖池底土石。</p> <p>二、位於全國區域計畫規定之沿海自然保護區者，需經保護區主管機關許可。</p>
	(二) 農作使用（包括牧草）	同農牧用地		
	(三) 林業使用	同農牧用地		
	(四) 農作產銷設施	同農牧用地		
	(五) 畜牧設施	同農牧用地		
	(六) 水源保護及水土保持設施	同農牧用地		
	(七) 農舍（森林區除外）	同農牧用地		
	(八) 休閒農業設施（工業區、河川區除外）	同農牧用地		
	(九) 再生能源相關設施	同農牧用地		
	(十) 私設通路	同農牧用地		
	(十一) 農村再生設施			一、本款應依農村再生發展區計畫審核及管理監督辦

				法規定辦理。 二、本款位於全國區域計畫規定之沿海自然保護區，需經保護區主管機關許可。
	(十二) 自然保育設施	同農牧用地		
	(十三) 綠能設施	同農牧用地		
八、鹽業用地	(一) 鹽業設施	1. 鹽田及鹽堆積場		
			2. 倉儲設施	本款第二目至第五目不得位於全國區域計畫規定之沿海自然保護區。
			3. 鹽廠及食鹽加工廠及辦公廳員工宿舍	
			4. 轉運設施	
			5. 其他必要之鹽業設施	
	(二) 農舍	同農牧用地		
	(三) 再生能源相關設施		1. 再生能源發電設施	限於風力發電、太陽光電之發電設施點狀使用，點狀使用面積不得超過六百六十平方公尺。
			2. 再生能源輸送管線設施	限於線狀使用。
九、礦業用地	(一) 礦石開採及其設施		1. 探採礦	本款各目不得位於全國區域計畫規定之沿海自然保護區。
			2. 貯礦場及廢土堆積場	

			3. 礦業廠庫或其所需房屋	
			4. 水土保持設施	
			5. 其他在礦業上必要之工程設施及其附屬設施	
	(二) 採取土石		1. 土石採取	本款各目不得位於全國區域計畫規定之沿海自然保護區。
			2. 土石採取場	
			3. 土石採取廠房暨產品加工之設施	
			4. 水土保持設施	
			5. 砂石堆置、儲運、土石碎解洗選場及其一貫作業之預拌混凝土場、瀝青拌合場（包括純以外購砂石碎解洗選場設置及其儲運、堆置）	
			6. 其他在土石業上必要之工程設施及附屬設備	
	(三) 水源保護及水土保持設施		1. 保育水土所採之保育設施	本款各目位於全國區域計畫規定之沿海自然保護區者，需經保護區主管機關許可。
			2. 保護水源之職工辦公室及宿舍	
			3. 自來水取水處理、管理及配送設施	
			4. 水庫及與水庫有關的構造物及設施	
			5. 水文觀測設施	
			6. 其他水源保護及水土保持設施	
	(四) 林業使用	同農牧用地		

	(五) 林業設施	1. 林業經營設施		
		2. 其他林業設施		
	(六) 臨時堆置收納營建剩餘土石方		臨時堆置收納營建剩餘土石方	一、不得位於全國區域計畫規定之沿海自然保護區。 二、位於全國區域計畫規定之沿海一般保護區者，需經保護區主管機關許可。
	(七) 水庫、河川、湖泊淤泥資源再生利用臨時處理設施	同農牧用地		
	(八) 再生能源相關設施		1. 再生能源發電設施	一、本款各目位於全國區域計畫規定之沿海自然保護區者，需經保護區主管機關許可。 二、限於風力發電、太陽光電之發電設施點狀使用，點狀使用面積不得超過六百六十平方公尺及地熱發電設施使用。
		2. 再生能源輸送管線設施	限於線狀使用。	

				<p>一、本款各目不得位於全國區域計畫規定之沿海自然保護區。</p> <p>二、位於全國區域計畫規定之沿海一般保護區者，需經保護區主管機關許可。</p>
	(九)砂土石碎解洗選加工設施		1. 砂土石碎解洗選設施廠房或相關加工設施	
			2. 砂土石堆置、儲運場	
			3. 附屬之預拌混凝土廠、瀝青拌合廠及辦公廳、員工宿舍、倉庫	
			4. 附屬之加儲油(氣)設施	
			5. 環境保護及景觀維護設施	
			6. 其他必要之砂土石碎解洗選加工設施	
	(十)溫泉井及溫泉儲槽		溫泉井及溫泉儲槽	<p>一、不得位於全國區域計畫規定之沿海自然保護區。</p> <p>二、使用面積合計不得超過十平方公尺。</p>
十、窯業用地	(一)窯業使用及其設施	1. 窯業製造		本款各目位於全國區域計畫規定之沿海自然保護區者，需經目的事業主管機關、使用地主管機關及有關機關許可。

		2. 窯業原料或成品堆置場		
		3. 自用窯業原料取土		
		4. 水土保持設施		
		5. 廠房		
		6. 單身員工宿舍及其必要設施		
	(二) 農作使用 (包括牧草)	同農牧用地		
	(三) 水產養殖設施	同農牧用地		
	(四) 再生能源相關設施		1. 再生能源發電設施	限於風力發電、太陽光電之發電設施點狀使用，點狀使用面積不得超過六百六十平方公尺。
			2. 再生能源輸送管線設施	限於線狀使用。
	(五) 臨時堆置收納營建剩餘土石方	同礦業用地		
	(六) 水庫、河川、湖泊淤泥資源再生利用臨時處理設施	同農牧用地		
十一、交通用地	(一) 按現況或交通計畫使用	按現況或交通計畫使用		
	(二) 交通設施 (特定農業區除外)	1. 氣象局及其設備		
		2. 氣象觀測站、地震測報站、海象觀測站、水文觀測站		
		3. 雷達站		
		4. 電信線路中心及機房、衛星站、地平發射站		

		5. 民用航空站、助航設施		位於全國區域計畫規定之沿海自然保護區者，需經目的事業主管機關、使用地主管機關及有關機關許可。
		6. 道路之養護、監理安全等設施		
		7. 汽車修理業		
		8. 汽車運輸業場站、設施		位於全國區域計畫規定之沿海自然保護區者，需經目的事業主管機關、使用地主管機關及有關機關許可。
		9. 駕駛訓練班		
		10. 道路鐵路港灣及其設施		
		11. 停車場		
		12. 貨櫃集散站		不得位於全國區域計畫規定之沿海自然保護區。
		13. 道路收費站、道路服務及管理設施		
		14. 飛行場		不得位於全國區域計畫規定之沿海自然保護區。
			15. 隔離設施	限於經區域計畫擬定機關核准開發計畫所設置。
		16. 其他交通設施		
	(三)公用事業設施(限於點狀或線狀使用。點狀使用面積不得超過六百六十平方公尺)		1. 電信監測站	本款各目位於全國區域計畫規定之沿海自然保護區者，需經保護區主管機關許可。
			2. 電信、微波收發站(含基地臺)	
			3. 電視、廣播訊號收	

			發站	
			4. 纜線附掛桿	
			5. 衛星地面站	
			6. 輸配電鐵塔	
		7. 電線桿		
			8. 配電臺及開關站	
			9. 抽水站	
			10. 自來水加壓站、配水池	
			11. 檢查哨	
			12. 航空助航設施	
			13. 天文臺	
			14. 輸送電信、電力設施	
			15. 輸送油管、水管設施	
			16. 有線電視管線設施	
			17. 其他管線設施	
	(四)再生能源相關設施		1. 再生能源發電設施	一、本款各目位於全國區域計畫規定之沿海自然保護區者，需經保護區主管機關許可。 二、沼氣發電、一般廢棄物及一般事業廢棄物為再生能源者除外。
			2. 再生能源熱能設施	沼氣發電、一般廢棄物及一般事業廢棄物為再生能源者除外。
			3. 再生能源衍生燃料及其相關設施	沼氣發電、一般廢棄物及一般事業廢棄物為再生能源者除外。
			4. 再生能源輸送管線設施	

			5. 其他再生能源 相關設施	
	(五) 戶外遊憩設 施	超輕型載具起降 場		
	(六) 農村再生設 施			一、本款應依農 村再生發展 區計畫審核 及管理監督 辦法規定辦 理。 二、本款位於全 國區域計畫 規定之沿海 自然保護區 者，需經保 護區主管機 關許可。
十二、水利用地	(一) 按現況或水 利計畫使 用		按現況或水利計 畫使用	
	(二) 水岸遊憩設 施		1. 水岸遊憩建築 及構造物	一、本款各目限 於堰壩、水 庫及原有灌 溉埤、池。 二、本款各目不 得位於全國 區域計畫規 定之沿海自 然保護區。
			2. 水上遊憩器材 租售店	
			3. 船泊加油設施	
			4. 遊憩停泊碼頭 及修護設施	
			5. 遊艇出租	
			6. 警衛或消防救 生設備及建築	
			7. 其他水岸遊憩 設施	
	(三) 戶外遊憩設 施		1. 球道	本款各目不得位 於全國區域計畫 規定之沿海自然 保護區。

			2. 超輕型載具起降場	
	(四) 採取土石		土石採取	<p>一、限於經土石採取機關規劃公告整體砂石資源開發區有案者。</p> <p>二、不得位於全國區域計畫規定之沿海自然保護區。</p>
	(五) 其他經河川或排水管理機關核准者		其他經河川或排水管理機關核准者	限於河川區域內、水道治理計畫用地範圍內或排水設施範圍內。
	(六) 再生能源相關設施		1. 再生能源發電設施	<p>一、本款各目位於全國區域計畫規定之沿海自然保護區者，需經保護區主管機關許可。</p> <p>二、限於風力發電、太陽光電發電、地熱發電及小水力發電設施使用。但風力發電及地熱發電之設施點狀使用面積不得超過六百六十平方公尺。</p> <p>三、再生能源發電設施應依水利相關法規之使用許</p>

				可規定辦理，以確保蓄水、供水及防洪等功能不受影響。	
			2. 再生能源輸送管線設施	限於線狀使用。	
	(七) 溫泉井及溫泉儲槽	同甲種建築用地			
	(八) 農村再生設施			一、本款應依農村再生發展區計畫審核及管理監督辦法規定辦理。 二、本款位於全國區域計畫規定之沿海自然保護區者，需經保護區主管機關許可。	
	(九) 滯洪設施		1. 滯洪池及其相關附屬設施		
			2. 隔離設施	限於經區域計畫擬定機關核准開發計畫所設置。	
十三、遊憩用地	(一) 遊憩設施	同乙種建築用地			
	(二) 戶外遊憩設施	同丙種建築用地			
	(三) 水岸遊憩設施	1. 水岸遊憩建築及構造物			本款各目高爾夫球場除外。
		2. 水上遊憩器材租售店			
		3. 船泊加油設施			不得位於全國區域計畫規定之沿海自然保護區。
		4. 遊憩停泊碼頭及修護設施			
		5. 遊艇出租			
6. 警衛或消防救生設備及建築					

		7. 其他水岸遊憩設施		
	(四) 觀光遊憩管理服務設施	同丙種建築用地		<p>一、本款各目高爾夫球場除外。</p> <p>二、國際觀光旅館、觀光旅館及一般旅館不得位於全國區域計畫規定之沿海自然保護區。但位於全國區域計畫規定之沿海一般保護區者，需經保護區主管機關許可。</p>
	(五) 古蹟保存設施		古蹟及其保存設施	
	(六) 鄉村教育設施	同甲種建築用地		
	(七) 行政及文教設施	同甲種建築用地		
	(八) 衛生及福利設施		1. 醫療機構	本款各目不得位於全國區域計畫規定之沿海自然保護區。
			2. 衛生所(室)	
			3. 護理機構及精神復建機構	
			4. 老人福利機構	
			5. 兒童少年婦女身心障礙福利機構	
			6. 社區活動中心及社會救助機構	
			7. 長期照顧服務機構	

			8. 其他衛生及福利設施	
	(九) 安全設施	同乙種建築用地		
	(十) 宗教建築	同甲種建築用地		
	(十一) 公用事業設施		1. 郵政局所及郵件處理場	本款各目位於全國區域計畫規定之沿海自然保護區者，需經保護區主管機關許可。
			2. 電信公司營運處(所)	
			3. 電信線路中心及機房設施	
			4. 電信、微波收發站(含基地臺)	
			5. 天然氣事業球形儲氣槽、管槽等儲氣設備	
			6. 液化石油氣及其他可燃性高壓氣體容器儲存設施	
			7. 加油站、加氣站	
			8. 發電、輸電、配電、變電等設施	
			9. 自來水設施	
			10. 抽水站	
			11. 國防設施	
			12. 警察分局、駐在所、檢查哨或消防分小隊	
			13. 油庫、輸油設施、輸氣設施	
			14. 天然氣事業加壓站、整壓站及其他有關之設備	
			15. 海堤設施	
			16. 人行步道、涼亭、公廁設施	

			17. 衛星廣播電視事業、無線及有線電視、廣播電臺及其相關設施	
			18. 自來水公司施設之簡易自來水工程設施、自來水、淨水設備、配水池、加壓站及管線工程等設施	
			19. 一般廢棄物回收貯存清除處理設施	
			20. 公路汽車客運業、市區汽車客運業(場站)設施	
			21. 水力發電輸水管設施	
			22. 其他公用事業設施	
	(十二)農作使用 (包括牧草)	同農牧用地		
	(十三)交通設施		1. 氣象局及其設備	
			2. 氣象觀測站、地震測報站、海象觀測站、水文觀測站	
			3. 雷達站	
			4. 電信線路中心及機房、衛星站、地平發射站	
			5. 航空站、助航設施	位於全國區域計畫規定之沿海自然保護區者，需經保護區主管機關許可。
			6. 道路之養護、監理安全等設施	

			7. 汽車修理業	
			8. 汽車運輸業場站、設施	位於全國區域計畫規定之沿海自然保護區者，需經保護區主管機關許可。
			9. 駕駛訓練班	
			10. 道路鐵路港灣及其設施	
			11. 停車場	
			12. 貨櫃集散站	不得位於全國區域計畫規定之沿海自然保護區。
			13. 道路收費站、道路服務及管理設施	
			14. 其他交通設施	
	(十四)生態體系保護設施	同林業用地		
	(十五)水源保護及水土保持設施	同礦業用地		
	(十六)林業使用	同農牧用地		
	(十七)森林遊樂設施	同丙種建築用地		
	(十八)再生能源相關設施		1. 再生能源發電設施	<p>一、風力發電及地熱發電之發電設施限於遊憩設施使用。</p> <p>二、限於風力發電、太陽光電及地熱發電之發電設施使用。但風力發電及地熱發電之設施，點狀使用面積不得超過六百六十平方公</p>

				尺。 三、設置太陽光電發電設施不得影響遊憩使用之性質及功能。 四、本款各目位於全國區域計畫規定之沿海自然保護區者，需經保護區主管機關許可。
			2. 再生能源輸送管線設施	限於線狀使用。
	(十九) 溫泉井及溫泉儲槽	同甲種建築用地		
	(二十) 兒童課後照顧服務中心	同甲種建築用地		
十四、古蹟保存用地	古蹟保存設施		古蹟及其保存設施	應依文化資產保存法規定辦理。
十五、生態保護用地	(一) 生態體系保護設施	同林業用地		
	(二) 農村再生設施			本款應依農村再生發展區計畫審核及管理監督辦法規定辦理。
	(三) 自然保育設施	同農牧用地		
十六、國土保安用地	(一) 水源保護及水土保持設施	同林業用地		
	(二) 林業使用	1. 造林、苗圃		
2. 林下經濟經營使用				一、限於保安林範圍且非屬保安林解除審核標準第三條所定不得解除保安林之地

				區。 二、本款應依中央林業主管機關所定林下經濟經營使用審查作業要點規定辦理。
	(三) 林業設施	同林業用地		
	(四) 公用事業設施(限於點狀或線狀使用。點狀使用面積不得超過六百六十平方公尺)	同林業用地		
	(五) 隔離綠帶	1. 隔離綠帶		限於經區域計畫擬定機關核准開發計畫所設置。
			2. 隔離設施	
	(六) 綠地	綠地		
	(七) 再生能源相關設施	同農牧用地		
	(八) 農村再生設施			本款應依農村再生發展區計畫審核及管理監督辦法規定辦理。
	(九) 自然保育設施	同農牧用地		
	(十) 綠能設施	同農牧用地		
	(十一) 交通設施(限於點狀或線狀使用。點狀使用面	同林業用地		

	積不得超過六百六十平方公尺)			
十七、殯葬用地	(一) 殯葬設施	1. 公墓		本款各目位於全國區域計畫規定之沿海自然保護區者，需經目的事業主管機關、使用地主管機關及有關機關許可。
		2. 殯儀館		
		3. 火化場		
		4. 骨灰(骸)存放設施		
		5. 禮廳及靈堂		
	(二) 林業使用	同農牧用地		
	(三) 林業設施	1. 林業經營設施		
		2. 其他林業設施		
	(四) 電信、微波收發站(含基地臺)		電信、微波收發站(含基地臺)	一、位於全國區域計畫規定之沿海自然保護區，需經保護區主管機關許可。 二、基地面積不得超過一百平方公尺。
	(五) 寵物骨灰灑葬區		寵物骨灰灑葬區	應符合下列各款規定： (一)應與殯葬設施有明顯區隔。 (二)經直轄市、縣(市)殯葬主管機關確認已無殯葬設施規劃設置及使用需求。

				(三)使用面積不得超過二千五百平方公尺。
	(六)再生能源相關設施		1. 再生能源發電設施	<p>一、本款各目位於全國區域計畫規定之沿海自然保護區者，需經保護區主管機關許可。</p> <p>二、應符合下列各款規定：</p> <p>(一)限於太陽光電發電設施使用。</p> <p>(二)限於公墓內設置，並經直轄市、縣(市)殯葬主管機關同意。</p>
			2. 再生能源輸送管線設施	限於線狀使用。
十八、特定目的事業用地	按特定目的事業計畫使用	按特定目的事業計畫使用		<p>符合下列各款規定者，需經目的事業主管機關、使用地主管機關及有關機關許可：</p> <p>(一)位於全國區域計畫規定之沿海自然保護區。</p> <p>(二)使用面積零點五公頃以上，且位於全國區域計畫規定之沿海一般保護區。</p>

備註：

- 一、使用地位屬河川區者，本附表中許可使用細目之使用應經河川管理機關之同意。
- 二、本附表中規定免經申請之許可使用細目，除目的事業主管機關另有規定或得逕依建築法申請建造執照、雜項執照者，應依其規定辦理外，得免依本規則申請許可使用。但免經申請許可使用細目定有附帶條件者，應依其附帶條件規定辦理，始得為之。

海域用地容許使用項目及區位許可使用細目表

使用地類別	容許使用項目	許可使用細目		附帶條件
		免經申請區位許可使用細目	需經中央主管機關區位許可及目的事業主管機關許可使用細目	
海域用地	(一)漁業資源利用	1. 漁撈範圍		
			2. 漁業權範圍	
			3. 漁業設施設置範圍	
	(二)非生物資源利用	1. 潮汐發電設施設置範圍		
		2. 風力發電設施設置範圍		
		3. 海洋溫差發電設施設置範圍		
		4. 波浪發電設施設置範圍		
		5. 海流發電設施設置範圍		
		6. 土石採取設施設置範圍		
		7. 採礦相關設施設置範圍		
		8. 深層海水資源利用及設施設置範圍		
		9. 海水淡化設施設置範圍		
	(三)海洋觀光遊憩	1. 非機械動力器具之水域遊憩活動範圍		
			2. 水域遊憩活動範圍	
			3. 海上平台設置範圍	
	(四)港埠航運	1. 船舶無害通過範圍		
			2. 航道及其疏濬工程範圍	
			3. 錨地範圍	
			4. 港區範圍	
	(五)工程相關使用	1. 海底電纜或管道設置範圍		
			2. 海堤區域範圍	
			3. 資料浮標站設置範圍	
			4. 海上觀測設施及儀器設置範圍	
			5. 底碇式觀測儀器設置範圍	
			6. 海域石油礦探採設施設置範圍	
			7. 跨海橋樑範圍	
			8. 其他工程範圍	
(六)海洋科研利用		海洋科學與水下文化資產研究活動設施設置範圍		
(七)環境廢棄物排放或處理		1. 排洩範圍		
		2. 海洋棄置指定海域範圍		

(八)軍事及防救災相關使用		1. 軍事相關設施設置範圍	
		2. 防救災相關設施設置範圍	
(九)原住民族傳統海域使用		原住民族傳統海域使用範圍	

備註：

- 一、附表一之二各環境敏感地區為免經申請區位許可使用項目，但其範圍將納入第六條之三所建置之資料庫。
- 二、本附表中規定免經申請區位許可之使用項目，係得免依本規則申請許可使用，惟仍應依目的事業主管機關所定規定辦理。
- 三、本附表中「需經中央主管機關區位許可及目的事業主管機關許可使用細目」之目的事業主管機關，係依目的事業主管機關原則同意文件作為使用地使用之准駁依據。

## 海域用地區位許可申請書

## 壹、申請書基本資料

申請人應具備下列基本資料，採橫寫式書寫，連同有關附圖及附表，以 A4 的格式複製後依序加封面裝訂成冊。

## 一、申請人（公司）清冊（附證件影本）

申請人姓名	國民身分證統一編號	出生年月日	地址	電話	職業

或

法人或公司名稱	稅籍編號	文件字號	地址	負責人	負責人電話

註：如申請人為合夥組織者，應附合夥契約書。

## 二、目的及內容：

- (一) 使用目的：說明使用對象及功能，以及是否供公眾使用、是否可供活動使用，以及可供活動使用之內容。
- (二) 預計開發及使用期程，使用年限屆滿之處理方式。
- (三) 興辦事業計畫經目的事業主管機關核准或原則同意文件。

## 三、位置及範圍

## (一) 位置表：

直轄市、縣(市)	使用分區	使用地	面積	坐標

註：申請區位若含海域區、非都市土地其他使用分區（含國家公園）、都市計畫者，請詳細填列。

- (二) 位置圖：以比例尺不小於 1/50,000 縮製，應標示與陸地之相對位置、距離、水深地形、航道、重要設施（含中央主管機關已核准之區位許可範圍），三公里範圍內之環境敏感地區。

#### 四、區位及規模

##### (一) 區位

說明選擇區位考量之因素及擇定本位置之理由。

##### (二) 規模

說明申請區位劃設考量之因素及規模大小之必要性。

##### (三) 周圍環境現況分析

1. 距離申請區位最近之陸地與港口之現況。
2. 三公里範圍內之環境敏感地區分布情形。
3. 三公里範圍內之人工構造物。
4. 其他區位許可之核准及申請情形。

##### (四) 船舶航行作業影響

使用計畫對海域周圍船舶航行作業之影響說明。

五、中央主管機關已核准區位許可目的事業主管機關之同意文件。(申請區位尚未核准其他區位許可者免附)

六、與其他申請區位許可目的事業主管機關之協調文件。(申請區位內無其他同時申請區位許可者免附)

## 貳、環境敏感地區查詢

查詢項目	查核結果	相關單位 文號	建議洽詢 機關
1. 是否位屬國家公園區	是 <input type="checkbox"/> 否 <input type="checkbox"/>		內政部營建署
2. 是否位屬依「文化資產保存法」劃定公告之自然保留區	是 <input type="checkbox"/> 否 <input type="checkbox"/>		行政院農業委員會 林務局或直轄市、 縣(市)主管機關
3. 是否位屬依「野生動物保育法」第八條公告之野生動物重要棲息環境	是 <input type="checkbox"/> 否 <input type="checkbox"/>		行政院農業委員會 林務局或直轄市、 縣(市)主管機關
4. 是否位屬依「野生動物保育法」第十條公告之野生動物保護區	是 <input type="checkbox"/> 否 <input type="checkbox"/>		行政院農業委員會 林務局或直轄市、 縣(市)主管機關
5. 是否位屬「臺灣沿海地區自然環境保護計畫」核定公告之自然保護區或一般保護區	是 <input type="checkbox"/> 否 <input type="checkbox"/>		內政部營建署
6. 是否位屬依「文化資產保存法」公告之文化資產(含水下文化資產)所在地區	是 <input type="checkbox"/> 否 <input type="checkbox"/>		文化部或直轄市、 縣(市)主管機關
7. 是否位屬依「漁業法」指定公告之水產動植物繁殖保育區	是 <input type="checkbox"/> 否 <input type="checkbox"/>		行政院農業委員會 或直轄市、縣(市) 主管機關
8. 是否位屬依「濕地保育法」所劃設之國際級或國家級重要濕地	是 <input type="checkbox"/> 否 <input type="checkbox"/>		內政部營建署城鄉 發展分署
9. 是否位屬人工魚礁區及保護礁區	是 <input type="checkbox"/> 否 <input type="checkbox"/>		行政院農業委員會 或直轄市、縣(市) 主管機關
10. 是否位屬依「海岸管理法」劃設之海岸保護區	是 <input type="checkbox"/> 否 <input type="checkbox"/>		內政部營建署
11. 是否位屬依「海岸管理法」劃設之海岸防護區(海岸侵蝕、洪氾溢淹、暴潮溢淹、地層下陷)	是 <input type="checkbox"/> 否 <input type="checkbox"/>		經濟部水利署或直 轄市、縣(市)主管 機關
12. 是否位屬依「海岸管理法」劃設之特定區位	是 <input type="checkbox"/> 否 <input type="checkbox"/>		內政部營建署
13. 是否位屬依「海岸管理法」所劃設之近岸海域	是 <input type="checkbox"/> 否 <input type="checkbox"/>		內政部營建署

註1：查詢項目2.「自然保留區」：位於澎湖縣管轄海域範圍需查詢，其餘免查詢。

註2：查詢項目3.「野生動物重要棲息環境」及4.「野生動物保護區」：位於基隆市、桃園市、新竹市、臺中市、彰化縣、臺南市及澎湖縣管轄海域範圍需查詢，其餘免查詢。

### 海域用地區位許可審議流程

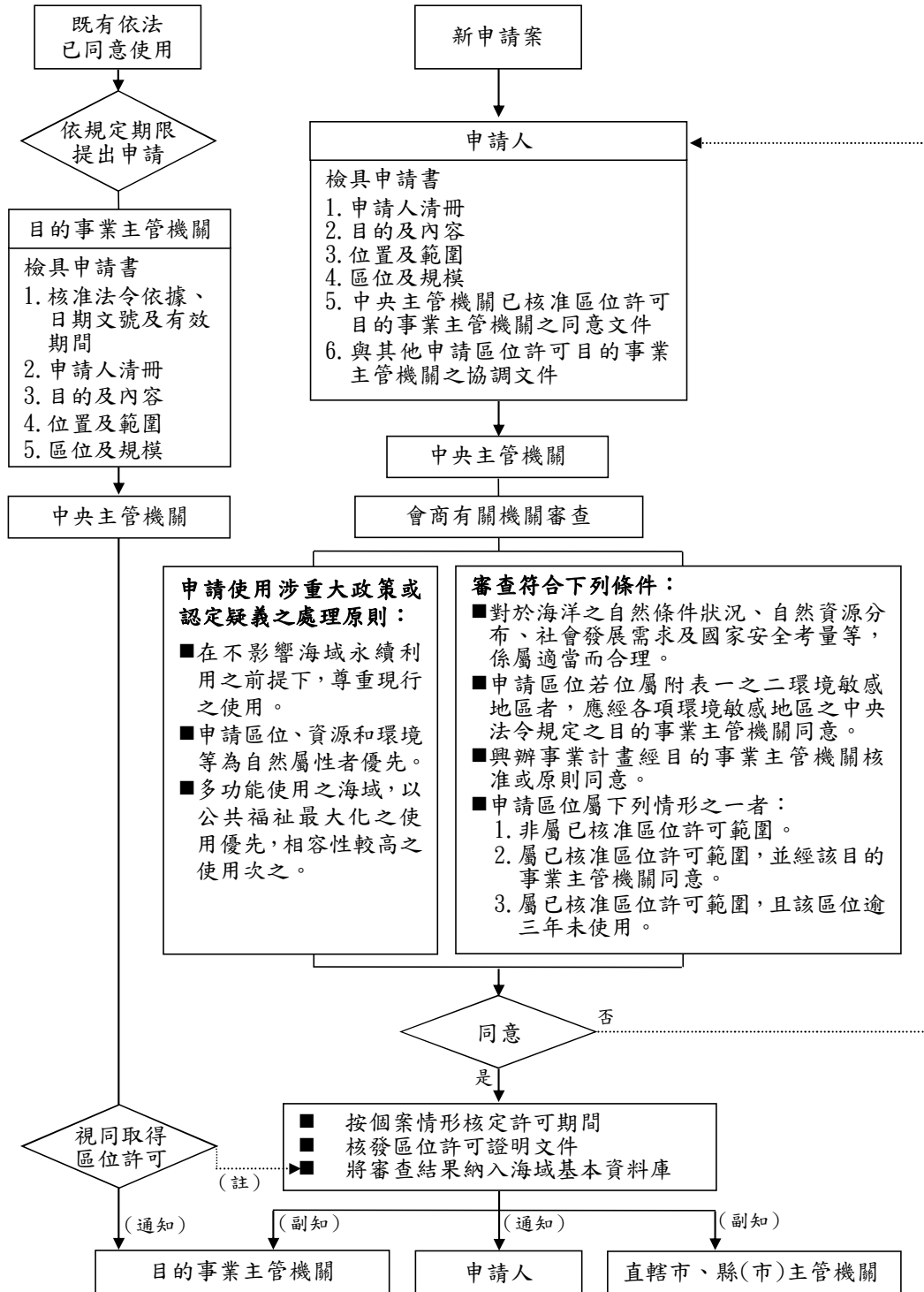

註：「既有依法已同意使用」之海域範圍及相關資料應納入海域基本資料庫。

第十七條附表二

使用分區及使用地變更計畫一併申請案件之審議流程圖

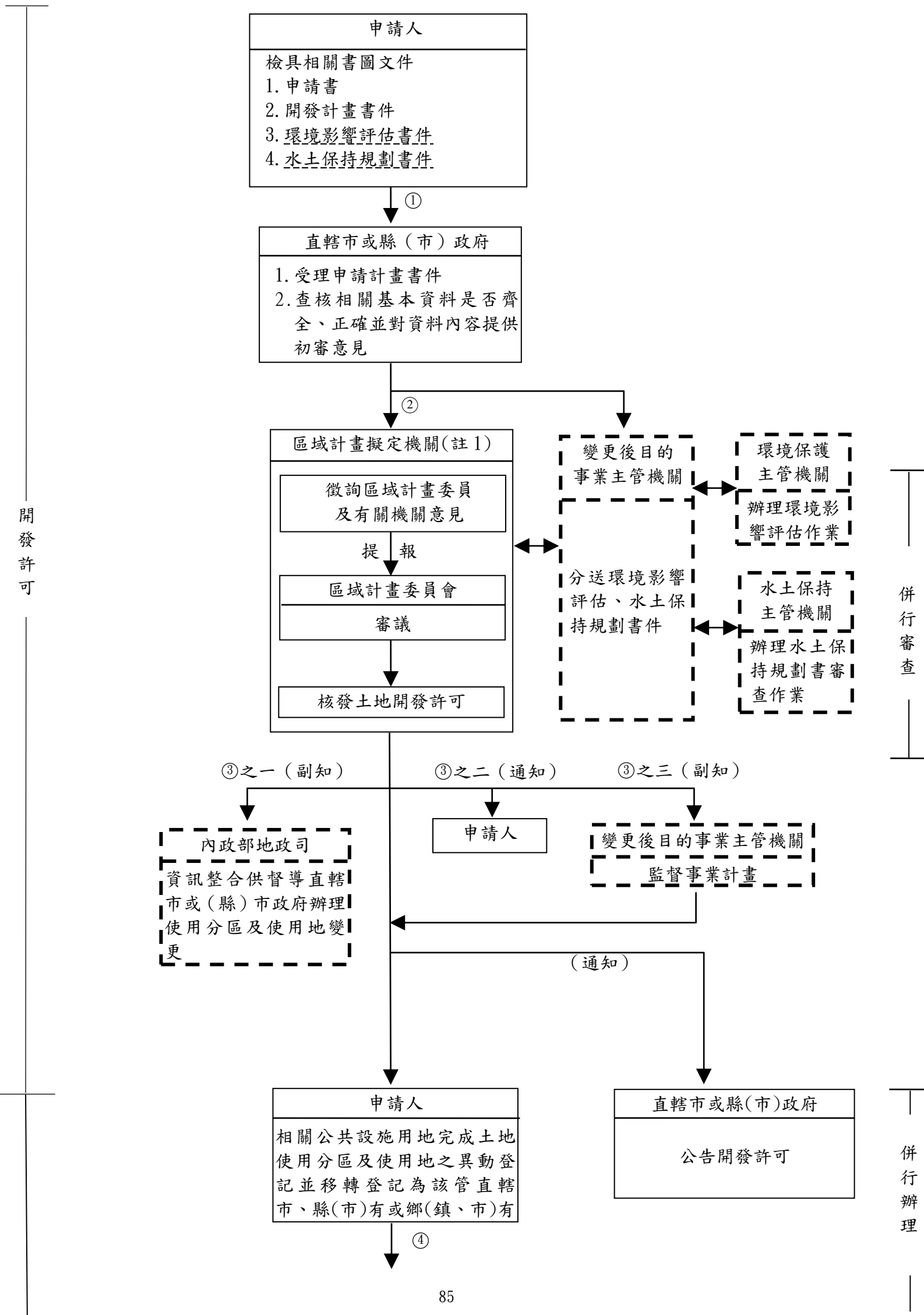

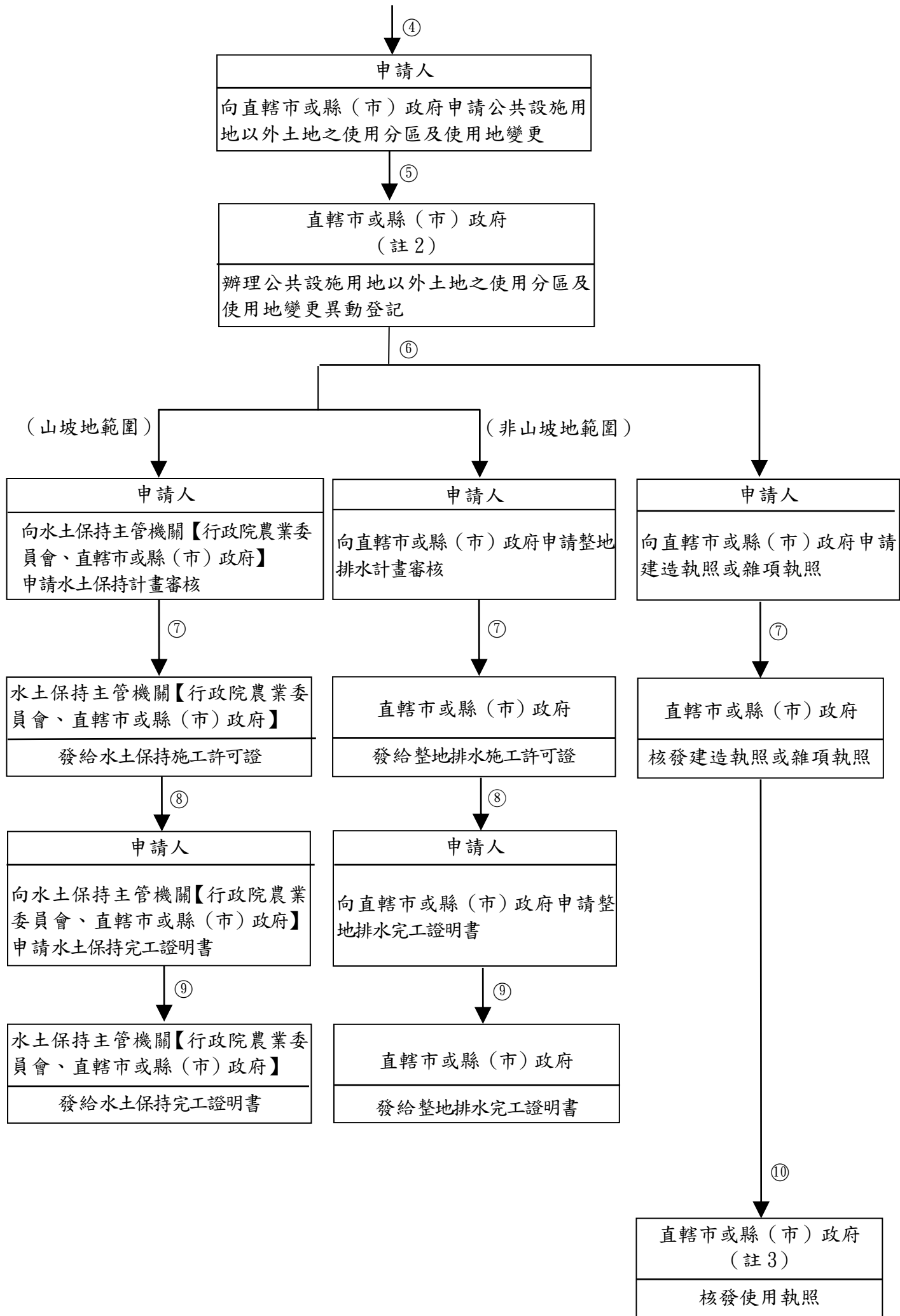

- 註：1. 由區域計畫擬定機關協調判定綜合性產業開發案，應由那一機關為目的事業主管機關。  
 2. 一併申請使用分區及使用地變更計畫案件，經區域計畫擬定機關許可後，直轄市或縣(市)政府得辦理使用分區及使用地變更之異動登記。  
 3. 申請核發使用執照前應先取得該土地之水土保持完工證明書或整地排水完工證明書；至發給使用執照後之經營使用，由目的事業主管機關加強管理。  
 4. 依第二十三條第一項規定，申請人應自收受開發許可通知之日起十年內取得公共設施用地以外可建築用地使用執照或目的事業主管機關核准營運(業)之文件；逾期未取得者，原許可失其效力。

5. 圖示說明：實線代表規定之程序；虛線代表參考之程序。

第十七條附表二之一

先辦理使用分區再辦理使用地變更計畫許可案件之審議流程圖

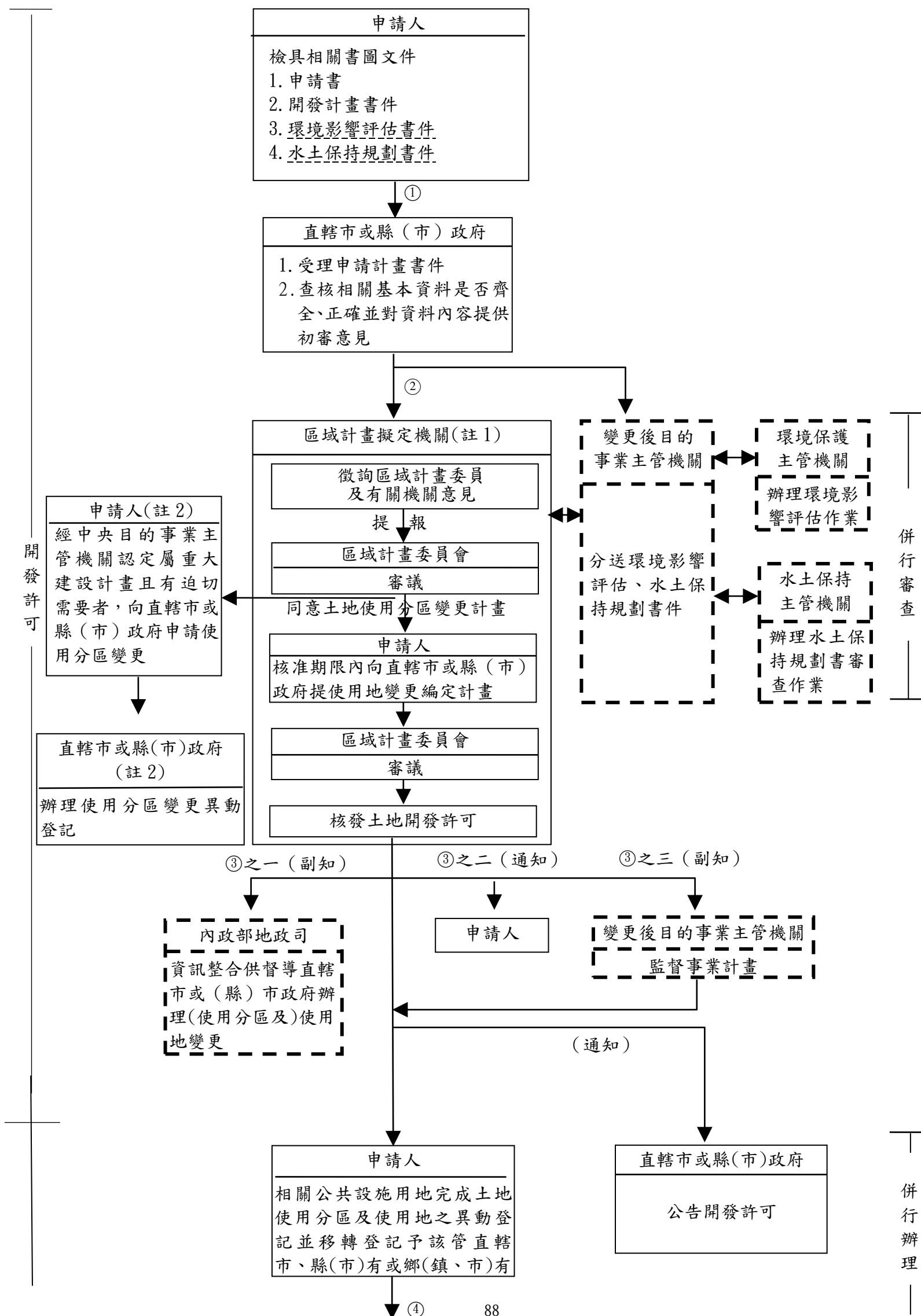

1 使用分區及使用地變更、山坡地水土保持施工許可證、非山坡地範圍整地排水計畫施工許可證、建築執照、使用執照

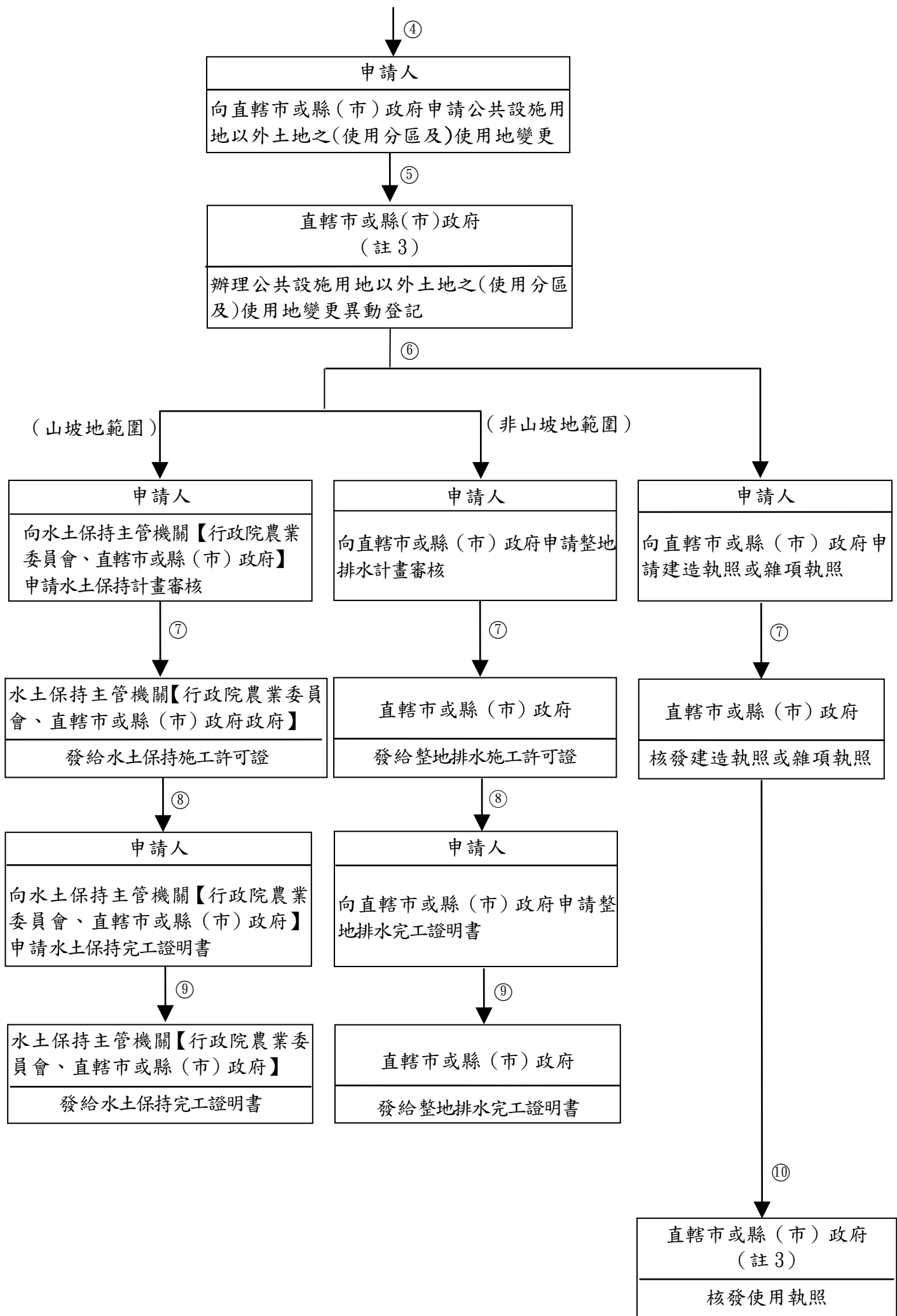

- 註：1. 由區域計畫擬定機關協調判定綜合性產業開發案，應由那一機關為目的事業主管機關。  
 2. 先申請使用分區變更計畫案件，經區域計畫擬定機關同意後，應俟其使用地變更編定計畫經區域計畫擬定機關許可，直轄市或縣(市)政府始得辦理使用分區及使用地變更之異動登記。但依第十五條第一項規定辦理之案件，經興辦事業計畫之中央目的事業主管機關認定屬重大建設計畫且有迫切需要，於取得區域計畫擬定機關同意後，得先申請土地使用分區之異動登記。  
 3. 申請核發使用執照前應先取得該土地之水土保持完工證明書或整地排水完工證明書；至發給使用執照後之經營使用，由目的事業主管機關加強管理。  
 4. 依第二十三條第一項規定，申請人應自收受開發許可通知之日起十年內取得公共設施用地以外可建築

用地使用執照或目的事業主管機關核准營運（業）之文件；屆期未取得者，原許可失其效力。

5. 圖示說明：實線代表規定之程序；虛線代表參考之程序。

第二十二條附表二之二 應申請變更開發計畫或製作變更內容對照表備查認定原則表

第二十二條 項次	規定	認定原則
第一項	第一款：增、減原經核准之開發計畫土地涵蓋範圍	指開發基地因地籍測量、分割誤差或誤植等原因，致超出或小於原核准開發計畫土地範圍，而影響原核准開發計畫內容；如未超出或小於原核准之土地範圍，則非屬所定增、減原經核准之開發計畫土地涵蓋範圍。
	第二款：增加全區土地使用強度或建築高度	指增加原核准開發計畫全案總樓地板面積、建築用地面積與其建蔽率及容積率、汽（機）停車位數、公共設施可容納之人口數，或因建築形式改變致增加建築物高度，經直轄市、縣（市）政府認定有影響公共視野景觀品質或原核准之整體景觀風貌。
	第三款：變更原開發計畫核准之主要公共設施、公用設備或必要性服務設施	指變更原開發計畫核准基地內之不可開發區區位及面積、保育區面積、工業區主要道路、其他案件類型路寬八公尺以上直接連通主要進出口之道路、緊急連外道路之路線、滯洪設施、污水處理設施、學校用地或公用停車場等，經直轄市、縣（市）政府認定公共設施變更後妨礙其正常功能。
	第四款：原核准開發計畫土地使用配置變更之面積已達原核准開發面積二分之一或大於二公頃	指調整變動原開發計畫核准基地內之土地使用區位之配置達原核准開發面積二分之一或大於二公頃（如土地使用計畫住宅用地面積一點五公頃與公園用地面積一點五公頃之區位互換調整）。但不包括第二十二條第一項第一款規定增、減原經核准之開發計畫土地涵蓋範圍之情形。

	第五款：增加使用項目與原核准開發計畫之主要使用項目顯有差異，影響開發範圍內其他使用之相容性或品質	指未變更興辦事業計畫性質，增加容許使用項目，無第二十二條第一項第一款至第四款情形，其增加之使用項目與原核准開發計畫之主要使用項目顯有差異（如住宅社區增加商業、服務業等使用項目），經直轄市或縣（市）政府認定該項目之增加，有影響開發範圍內其他使用之相容性或品質。
	第六款：變更原開發許可或開發同意函之附款	指變更區域計畫擬定機關作成開發許可或同意處分之附款內容。
	第七款：變更開發計畫內容，依相關審議作業規範規定，屬情況特殊或規定之例外情形應由區域計畫委員會審議	指變更開發計畫內容，依非都市土地開發審議作業規範規定，屬情況特殊或規定之例外情形（如非都市土地開發審議作業規範總編第二十六點基地聯絡道路寬度、第二十七點第二款交通改善計畫，或專編第一編住宅社區第五點第二項山坡地住宅社區街廓形狀等）。
第三項	不影響基地開發之保育、保安、防災並經專業技師簽證	指因徵收、撥用或協議價購而直接減少開發基地範圍內不可開發區及保育區之土地，其面積未超過原經核准開發計畫之不可開發區及保育區土地面積百分之三十，其涉及地質部分，應檢附相關應用地質或大地工程專業技師簽證；涉及整地排水部分，應檢附相關土木、水利或水土保持工程專業技師簽證。
	不妨礙原核准開發許可或開發同意之主要公共設施、公用設備或必要性服務設施之正常功能	指因徵收、撥用或協議價購而直接減少開發基地範圍土地，需變更原開發計畫核准基地內工業區主要道路、其他案件類型路寬八公尺以上直接連通主要進出口之道路、緊急連外道路之路線、滯洪設施、污水處理設施、學校用地、公用停車場等公共設施、公用設備或必要性服務設施，經直轄市、縣（市）政府認定不妨礙其於原核准開發許可或開發同意之正常功能。

使用分區內各種使用地變更編定原則表

變更編定 使用地類別	使用分區 原則	特 定 農 業 區	一 般 農 業 區	鄉 村 區	工 業 區	森 林 區	山 坡 地 保 育 區	風 景 區	河 川 區	特 定 專 區
甲種建築 用地		×	×	×	×	×	×	×	×	×
乙種建築 用地		×	×	+	×	×	×	×	×	×
丙種建築 用地		×	×	×	×	×	×	×	×	×
丁種建築 用地		×	×	×	+	×	×	×	×	×
農牧用地		+	+	+	+	+	+	+	+	+
林業用地		×	+	×	+	+	+	+	×	+
養殖用地		×	+	×	×	+	+	+	×	+
鹽業用地		×	+	×	×	×	×	×	×	+
礦業用地		+	+	×	+	×	+	+	×	+
窯業用地		×	×	×	×	×	×	×	×	+
交通用地		×	+	+	+	×	+	+	+	+
水利用地		+	+	+	+	+	+	+	+	+
遊憩用地		×	+	+	+	×	+	+	×	+
古蹟保存 用地		+	+	+	+	+	+	+	+	+
生態保護 用地		+	+	+	+	+	+	+	+	+
國土保安 用地		+	+	+	+	+	+	+	+	+
殯葬用地		×	+	×	×	×	+	+	×	+
特定目的事 業用地		+	+	+	+	×	+	+	+	+

說明：一、「×」為不允許變更編定為該類使用地。但本規則另有規定者，得依其規定辦理。

二、「+」為允許依本規則規定申請變更編定為該類使用地。

## 第二十八條附表四

### 非都市土地變更編定申請書

受文機關： 市政府  
縣（市）政府

申請事項：

本人在下列土地上必需作( )使用，爰依「非都市土地使用管制規則」第二十八條及有關規定填具申請書，請惠予辦理。

土地標示					原使用分區及編定類別		申請變更編定類別及面積		奉准興辦事業依據	土地使用現況		土地所有權人	備註
鄉(鎮、市、區)	地段	小段	地號	面積(公頃)	使用分區	編定類別	編定類別	面積(公頃)		本筆土地	鄰接土地		
合計：申請變更編定					筆		面積		公頃				

申請人： (蓋章)  
國民身分證統一編號：  
住址：  
電話：

中華民國 年 月 日

附註：

- 一、非都市土地使用編定後，申請變更編定者，依「非都市土地使用管制規則」（以下簡稱本規則）第二十七條規定，以各該使用分區准許變更者為限。
- 二、本申請書應填寫一式五份，向土地所在地直轄市或縣（市）政府申請核准並繳納規費及檢附下列文件各五份：
  - (一)興辦事業計畫核准文件。
  - (二)申請變更編定同意書。
    - 1.申請人為土地所有權人時，免附。
    - 2.符合土地徵收條例第三條規定得徵收而以協議價購取得者，以地價款發放清冊代替之。
    - 3.土地為共有者，應符合土地法第三十四條之一規定。
  - (三)土地使用計畫配置圖及位置圖（配置圖不得小於一二〇〇分之一，位置圖不得小於五〇〇〇分之一，均應著色表示）。
  - (四)其他有關文件。
- 符合本規則第三十五條之一第一項第三款規定土地，免附前項第一款規定文件。
- 下列申請案件免附第一項第一款及第三款規定文件：
  - (一)符合本規則第三十五條、第三十五條之一第一項第一款、第二款、第四款或第五款規定之零星或狹小土地。
  - (二)符合本規則第四十條規定土地。
  - (三)鄉村區土地變更編定為乙種建築用地。
  - (四)變更編定為農牧、林業、國土保安或生態保護用地。
- 三、申請人依法律規定應繳交回饋金者，直轄市或縣（市）政府應於核准變更編定時，通知申請人繳交。

## 第六條之一 附表五

### 非都市土地許可使用申請書

受文機關：

申請事項：

本人在下列土地上必需作（ ）使用，爰依「非都市土地使用管制規則」第六條、第六條之一及有關規定填具申請書，請惠予辦理。

土地標示					使用分區及編定類別		土地使用現況		許可使用細目面積		使用材料構造及預定使用年限	土地所有權人	備註
鄉(鎮、市、區)	地段	小段	地號	面積(公頃)	使用分區	編定類別	本筆土地	鄰接土地	細目名稱	面積(公頃)			

申請人：

(蓋章)

國民身分證統一編號：

住址：

電話：

中華民國 年 月 日

附註：

- 一、使用項目之申請以符合「非都市土地使用管制規則」第六條及其有關規定為限。
- 二、本申請書應填寫一式三份，向各目的事業主管機關(單位)申請並檢附下列文件各三份：
  - (一) 使用計畫書。
  - (二) 土地登記(簿)謄本及地籍圖謄本(能以電腦處理者，免予檢附)。
  - (三) 申請許可使用同意書。
    1. 申請人為土地所有權人時，免附。
    2. 土地為共有者，應符合土地法第三十四條之一規定。
  - (四) 土地使用配置圖及位置示意圖。
  - (五) 其他有關文件。

# 加購服務

我們提供下列產品供您購買



## 1. 特製練習用答案紙：申論題型、國文作文 二款

- 培養臨場反應
- 編擬答題篇幅
- 練筆加強手感



## 2. 獨享熟客回購客製服務

想要補充其他範圍或加購最新試題，  
我們有提供客製服務，  
您可以依需挑選下列範圍：

- 各國考科目
- 年份：近十年、近五年、近一年
- 等別：高考/三等、普考/四等、  
初考/五等



GOGOTEST.IC

## 聯繫、加購服務、追蹤與按讚

隨時給您更多題庫集更新資訊與考試準備方法



如您拾獲這本題庫集，懇請您交還：

聯絡人/聯絡方式：\_\_\_\_\_

感謝您。

